



ประกาศองค์การบริหารส่วนตำบลบางพลับ
เรื่อง ใช้แผนอัตรากำลัง ๓ ปี ประจำปีงบประมาณ ๒๕๖๗ - ๒๕๖๙
(ฉบับปรับปรุงครั้งที่ ๕)

ประกาศคณะกรรมการพนักงานส่วนตำบลจังหวัดอ่างทอง เรื่อง หลักเกณฑ์และเงื่อนไข เกี่ยวกับการบริหารงานบุคคลขององค์การบริหารส่วนตำบล ลงวันที่ ๒๙ พฤศจิกายน ๒๕๔๕ และที่แก้ไขเพิ่มเติมถึงปัจจุบัน กำหนดให้องค์การบริหารส่วนตำบล จัดทำแผนอัตรากำลัง ๓ ปี เพื่อเป็นกรอบกำหนดอัตรา ตำแหน่งของพนักงานส่วนตำบล ลูกจ้างประจำ และพนักงานจ้าง ให้เหมาะสมและสอดคล้องกับปริมาณงาน และภารกิจขององค์การบริหารส่วนตำบลแต่ละแห่ง สำหรับองค์การบริหารส่วนตำบลบางพลับได้ดำเนินการ ปรับปรุงตำแหน่งในส่วน of พนักงานจ้างในแผนอัตรากำลัง ๓ ปี

เพื่อให้การบริหารงานบุคคลขององค์การบริหารส่วนตำบลบางพลับเป็นไปด้วยความเรียบร้อย และองค์การบริหารส่วนตำบลบางพลับ มีแผนอัตรากำลังที่ครอบคลุมภารกิจตามอำนาจหน้าที่ อาศัยอำนาจ ตามความนัยมาตรา ๑๕ และ ๒๕ วรรคท้ายแห่งพระราชบัญญัติระเบียบบริหารงานบุคคลส่วนท้องถิ่น พ.ศ.๒๕๔๒ และมติคณะกรรมการพนักงานส่วนตำบลจังหวัดอ่างทอง ในการประชุมครั้งที่ ๔/๒๕๖๙ เมื่อวันที่ ๒๔ เมษายน ๒๕๖๙ จึงประกาศใช้แผนอัตรากำลัง ๓ ปี ขององค์การบริหารส่วนตำบลบางพลับ ดังนี้

๑. ประกาศฉบับนี้เรียกว่าประกาศองค์การบริหารส่วนตำบลบางพลับ เรื่องใช้แผนอัตรากำลัง ๓ ปี ประจำปีงบประมาณ ๒๕๖๗ - ๒๕๖๙ (ฉบับปรับปรุงครั้งที่ ๕)

๒. ยุบเลิกและกำหนดตำแหน่งพนักงานจ้าง ดังนี้

๑. ยุบเลิกตำแหน่ง จำนวน ๒ อัตรา ดังนี้

๑.๑ ตำแหน่ง ผู้ช่วยนักทรัพยากรบุคคล จำนวน ๑ อัตรา

๑.๒ ตำแหน่ง ผู้ช่วยนักวิเคราะห์นโยบายและแผน จำนวน ๑ อัตรา

๒. กำหนดตำแหน่งใหม่ จำนวน ๖ อัตรา ดังนี้

พนักงานจ้างตามภารกิจ

๒.๑ ตำแหน่ง ผู้ช่วยเจ้าพนักงานธุรการ (สำนักปลัด) จำนวน ๑ อัตรา

๒.๒ ตำแหน่ง ผู้ช่วยเจ้าพนักงานพัสดุ (กองคลัง) จำนวน ๑ อัตรา

๒.๓ ตำแหน่ง ผู้ช่วยเจ้าพนักงานจัดเก็บรายได้ (กองคลัง) จำนวน ๑ อัตรา

พนักงานจ้างทั่วไป

๒.๔ ตำแหน่ง คนงาน (สำนักปลัด) จำนวน ๑ อัตรา

๒.๕ ตำแหน่ง คนงาน (กองสาธารณสุขฯ) จำนวน ๑ อัตรา

๒.๖ ตำแหน่ง คนงาน (กองการศึกษาฯ) จำนวน ๑ อัตรา

๓. ประกาศฉบับนี้มีผลบังคับใช้นับตั้งแต่วันที่ประกาศ เป็นต้นไป

ประกาศ ณ วันที่ ๑ เดือน พฤษภาคม พ.ศ.๒๕๖๙

(นายปรีชา เหลืองบุตราคม)

นายกองค์การบริหารส่วนตำบลบางพลับ



แผนอัตรากำลัง ๓ ปี

พ.ศ.๒๕๖๗ - ๒๕๖๙

(ฉบับปรับปรุงครั้งที่ ๕)



องค์การบริหารส่วนตำบลบางพลับ
อำเภอโพธิ์ทอง จังหวัดอ่างทอง

แผนอัตรากำลัง ๓ ปี ประจำปีงบประมาณ ๒๕๖๗ - ๒๕๖๙

(ฉบับปรับปรุง ครั้งที่ ๕)

องค์การบริหารส่วนตำบลบางพลับ

อำเภอโพธิ์ทอง จังหวัดอ่างทอง

๑. หลักการและเหตุผล

การบริหารจัดการอัตรากำลังของหน่วยงานรัฐ เป็นสิ่งสำคัญและต้องดำเนินการต่อเนื่อง เนื่องจากการกำหนดอัตรากำลังคนในองค์กรหนึ่งจะมีความสัมพันธ์กับการกำหนดอัตราเงินเดือน ค่าจ้าง ค่าตอบแทน ประโยชน์ตอบแทนอื่น และสวัสดิการอื่น ๆ อีกมากมาย ที่มีความสัมพันธ์เกี่ยวเนื่องสอดคล้องกัน ประกอบองค์การบริหารส่วนตำบลบางพลับ จำเป็นต้องจัดทำแผนอัตรากำลัง ๓ ปี ประจำปีงบประมาณ ๒๕๖๗ - ๒๕๖๙ ให้สอดคล้องและสัมพันธ์กับแผนอัตรากำลังฉบับเดิมเป็นสำคัญ เพื่อให้การบริหารจัดการอัตรากำลังของหน่วยงานให้มีความสมบูรณ์และต่อเนื่อง ใช้ประกอบการบริหารจัดการอัตรากำลังของบุคลากรในสังกัด โดยหลักการดำเนินการจัดทำแผนอัตรากำลังอยู่ภายใต้เงื่อนไข ดังนี้

๑.๑ ประกาศคณะกรรมการกลางพนักงานส่วนตำบล (ก.อบต.) เรื่อง มาตรฐานทั่วไปเกี่ยวกับอัตรากำลัง ตำแหน่ง กำหนดให้คณะกรรมการพนักงานส่วนตำบล กำหนดตำแหน่งพนักงานส่วนตำบล ว่าจะมีตำแหน่งใด ระดับใด อยู่ในส่วนราชการใด จำนวนเท่าใด ให้คำนึงถึงภาระหน้าที่ความรับผิดชอบ ลักษณะงานที่ต้องปฏิบัติ ความยาก ปริมาณและคุณภาพของงาน ตลอดจนทั้งภาระค่าใช้จ่ายขององค์การบริหารส่วนตำบล ที่จะต้องจ่ายในด้านบุคคล โดยให้องค์การบริหารส่วนตำบลพระเพลิง จัดทำแผนอัตรากำลังของพนักงานส่วนตำบล เพื่อใช้ในการกำหนดตำแหน่งโดยความเห็นชอบของคณะกรรมการพนักงานส่วนตำบลจังหวัดสระแก้ว ทั้งนี้ ให้เป็นไปตามหลักเกณฑ์ และวิธีการที่คณะกรรมการกลางพนักงานส่วนตำบล (ก.อบต.) กำหนด

๑.๒ คณะกรรมการกลางพนักงานส่วนตำบล (ก.อบต.) ได้มีมติเห็นชอบประกาศการกำหนดตำแหน่งข้าราชการหรือพนักงานส่วนท้องถิ่น โดยกำหนดแนวทางให้องค์การบริหารส่วนตำบล จัดทำแผนอัตรากำลังขององค์การบริหารส่วนตำบล เพื่อเป็นกรอบในการกำหนดตำแหน่งและการใช้ตำแหน่งพนักงานส่วนตำบล โดยเสนอให้คณะกรรมการพนักงานส่วนตำบลจังหวัดอ่างทอง พิจารณาให้ความเห็นชอบ โดยกำหนดให้องค์การบริหารส่วนตำบลบางพลับ แต่งตั้งคณะกรรมการจัดทำแผนอัตรากำลัง วิเคราะห์อำนาจหน้าที่และภารกิจขององค์การบริหารส่วนตำบล วิเคราะห์ความต้องการกำลังคน วิเคราะห์การวางแผนการใช้กำลังคน จัดทำกรอบอัตรากำลัง และกำหนดหลักเกณฑ์และเงื่อนไข ในการกำหนดตำแหน่งพนักงานส่วนตำบล ตามแผนอัตรากำลัง ๓ ปี

๑.๓ มติคณะกรรมการพนักงานส่วนตำบลจังหวัดอ่างทอง ในการประชุมครั้งที่ ๔/๒๕๖๙ เมื่อวันที่ ๒๔ เมษายน ๒๕๖๙ มีมติเห็นชอบให้องค์การบริหารส่วนตำบลบางพลับ ปรับปรุงแผนอัตรากำลัง ๓ ปี ประจำปีงบประมาณ ๒๕๖๗ - ๒๕๖๙ (ฉบับปรับปรุง ครั้งที่ ๕)

๑.๔ จากหลักการและเหตุผลดังกล่าว องค์การบริหารส่วนตำบลบางพลับ จึงได้จัดทำแผนอัตรากำลัง ๓ ปี ประจำปีงบประมาณ ๒๕๖๗ - ๒๕๖๙ (ฉบับปรับปรุง ครั้งที่ ๕) ขึ้น

๒. วัตถุประสงค์ และประโยชน์ที่จะได้รับ

๒.๑ วัตถุประสงค์ จากการจัดทำแผนอัตรากำลัง ๓ ปี

๒.๑.๑ เพื่อให้องค์การบริหารส่วนตำบลบางพลับ มีโครงสร้างการแบ่งงานและระบบงานที่เหมาะสม ไม่ซ้ำซ้อน

๒.๑.๒ เพื่อให้องค์การบริหารส่วนตำบลบางพลับ มีการกำหนดตำแหน่งการจัดอัตรากำลัง โครงสร้างให้เหมาะสมกับอำนาจหน้าที่ขององค์การบริหารส่วนตำบลบางพลับ ตามกฎหมายจัดตั้งองค์กรปกครองส่วนท้องถิ่นแต่ละประเภท และตามพระราชบัญญัติกำหนดแผนและขั้นตอนการกระจายอำนาจให้องค์กรปกครองส่วนท้องถิ่น พ.ศ. ๒๕๕๒

๒.๑.๓ เพื่อให้คณะกรรมการพนักงานส่วนตำบลจังหวัดอ่างทอง สามารถตรวจสอบการกำหนดตำแหน่งและการใช้ตำแหน่งขององค์การบริหารส่วนตำบลบางพลับ ว่าถูกต้องเหมาะสมหรือไม่

๒.๑.๔ เพื่อเป็นแนวทางในการดำเนินการวางแผนการใช้อัตรากำลังการพัฒนาบุคลากรขององค์การบริหารส่วนตำบลบางพลับ

๒.๑.๕ เพื่อให้องค์การบริหารส่วนตำบลบางพลับ สามารถวางแผนอัตรากำลัง ในการบรรจุแต่งตั้งพนักงานส่วนตำบล เพื่อให้การบริหารงานขององค์การบริหารส่วนตำบลบางพลับ เกิดประโยชน์ต่อประชาชนเกิดผลสัมฤทธิ์ต่อภารกิจตามอำนาจหน้าที่ มีประสิทธิภาพ มีความคุ้มค่า สามารถลดขั้นตอนการปฏิบัติงาน มีการลดภารกิจและยุบเลิกหน่วยงานที่ไม่จำเป็นในการปฏิบัติภารกิจ สามารถตอบสนองความต้องการของประชาชนได้เป็นอย่างดี

๒.๑.๖ เพื่อให้องค์การบริหารส่วนตำบลบางพลับ สามารถควบคุมภาระค่าใช้จ่ายด้านการบริหารงานบุคคลให้เป็นไปตามที่กฎหมายกำหนด

๒.๒ ประโยชน์จากการจัดทำแผนอัตรากำลัง ๓ ปี

๒.๒.๑ ผู้บริหารและพนักงานส่วนตำบล ที่มีส่วนเกี่ยวข้องมีความเข้าใจชัดเจนถึงกรอบอัตรากำลังคน ตำแหน่งและหน้าที่รับผิดชอบที่เหมาะสมตามปริมาณและคุณภาพที่ต้องการ

๒.๒.๒ องค์การบริหารส่วนตำบลบางพลับ มีอัตรากำลังที่เหมาะสม เพื่อเป็นเครื่องมือในการบริหาร สร้างขวัญกำลังใจ และเก็บรักษาคนดีและคนเก่งไว้ในหน่วยงาน

๒.๒.๓ การจัดทำแผนอัตรากำลัง ทำให้สามารถพยากรณ์สิ่งที่อาจเกิดขึ้นในอนาคต และสามารถเตรียมการรองรับกับเหตุการณ์ดังกล่าวไว้ล่วงหน้าได้

๒.๒.๔ การจัดทำแผนอัตรากำลัง ทำให้ทราบข้อมูลพื้นฐานทั้งด้าน จุดแข็ง จุดอ่อน โอกาส และอุปสรรค ของทรัพยากรบุคคลที่มีอยู่ในปัจจุบัน และในอนาคต สามารถวางแผนล่วงหน้าเกี่ยวกับการใช้ทรัพยากรบุคคลให้สอดคล้องกับสภาวะแวดล้อมต่าง ๆ

๒.๒.๕ การจัดทำแผนอัตรากำลัง เป็นกิจกรรมเชื่อมโยงระหว่างการจัดการทรัพยากรบุคคล และวางแผนให้สอดคล้องกับการดำเนินงานของกรมส่งเสริมการปกครองส่วนท้องถิ่น ให้เป็นไปอย่างมีประสิทธิภาพ นำไปสู่เป้าหมายในภาพรวมได้

๓. กรอบแนวคิด ทฤษฎี ขอบเขตความสำคัญและกระบวนการในการจัดทำแผนอัตรากำลัง ๓ ปี

กรอบแนวคิด เรื่องการวางแผนอัตรากำลัง

๓.๑ กรอบแนวคิดเรื่องการวางแผนอัตรากำลัง

การกำหนดกรอบอัตรากำลังคนนั้นจะเป็นส่วนหนึ่งของการวางแผนกำลังคนในภาพรวมขององค์กร ซึ่งนักวิชาการในต่างประเทศ นักวิชาการไทย และองค์กรต่างๆ ได้ให้ความหมาย ดังนี้

- **The State Auditor's Office** ของรัฐเท็กซัส ประเทศสหรัฐอเมริกา ให้ความหมายของการวางแผนกำลังคน คือ “กระบวนการที่เป็นระบบในการระบุความต้องการทุนมนุษย์ เพื่อมาทำงานให้บรรลุเป้าหมายขององค์กร และดำเนินการพัฒนากลยุทธ์ต่างๆ เพื่อให้บรรลุความต้องการดังกล่าว” ดังนั้นในการกำหนดกรอบอัตรากำลังใน ความหมายนี้อาจหมายถึงกระบวนการกำหนดจำนวนและคุณภาพของทุนมนุษย์ที่องค์กรต้องการเพื่อให้สามารถทำงานได้ ตามเป้าหมายขององค์กร

- **International Personnel Management Association (IPMA)** ให้ความหมายของการวางแผนกำลังคน คือ “การวางกลยุทธ์ด้านกำลังคนให้สอดคล้องกับทิศทางธุรกิจขององค์กร โดยการวิเคราะห์สภาพ กำลังคนขององค์กรที่มีอยู่ในปัจจุบัน เปรียบเทียบกับความต้องการกำลังคนในอนาคตว่ามีส่วนต่างของความต้องการ อย่างไร เพื่อที่จะพัฒนาหรือวางแผนดำเนินการในองค์กรบรรลุภารกิจ เป้าหมาย และวัตถุประสงค์ที่วางไว้” โดยการ กำหนดกรอบอัตรากำลังในความหมายนี้อาจเป็นการหาความต้องการกำลังคนในอนาคตที่จะทำให้องค์กรบรรลุภารกิจ เป้าหมายและวัตถุประสงค์ที่กำหนดไว้ (Mission-based manpower planning)

- **ศุภชัย ยาวะประภาษ** ให้ความหมายการวางแผนทรัพยากรบุคคลว่า “เป็นกระบวนการในการ กำหนดความต้องการบุคลากรล่วงหน้าในแต่ละช่วงเวลาว่า องค์กรต้องการบุคลากรประเภทใด จำนวนเท่าไร และรวมถึง วิธีการในการได้มาซึ่งบุคลากรที่กำหนดไว้ล่วงหน้านี้ด้วย การได้มาซึ่งบุคลากรนี้ รวมถึงแต่การสรรหาคัดเลือกจากภายนอก องค์กร ภายในองค์กร ตลอดจนการพัฒนาเพิ่มศักยภาพของบุคลากรภายในให้มีคุณสมบัติครบถ้วนตามที่ต้องการ นอกจากนั้น ยังรวมถึงการรักษาไว้ซึ่งบุคลากร ตลอดจนการใช้ประโยชน์จากบุคลากรให้เกิดประโยชน์สูงสุดแก่องค์กร”

- **สำนักงาน ก.พ.** ได้ให้ความหมายของการวางแผนกำลังคนในเอกสารเรื่องการวางแผนกำลังคนเชิงกลยุทธ์ในส่วนราชการ ว่าหมายถึง “การดำเนินการอย่างเป็นระบบในการวิเคราะห์และพยากรณ์เกี่ยวกับอุปสงค์ และอุปทานด้านกำลังคน เพื่อนำไปสู่การกำหนดกลวิธีที่จะให้ได้กำลังคนในจำนวนและสมรรถนะที่เหมาะสมมาปฏิบัติงานใน เวลาที่ต้องการ โดยมีแผนการใช้และพัฒนากำลังคนเหล่านั้นอย่างมีประสิทธิภาพและต่อเนื่อง ทั้งนี้เพื่อธำรงรักษากำลังคน ที่เหมาะสมไว้กับองค์กรอย่างต่อเนื่อง”

- **กรมส่งเสริมการปกครองส่วนท้องถิ่น** ได้ให้ความหมายของการวางแผนกำลังคน ในคู่มือการจัดทำ แผนอัตรากำลัง ๓ ปี ว่า การวางแผนกำลังคน (Manpower Planning) หรือการวางแผนทรัพยากรมนุษย์เป็นกิจกรรมหรือ งาน ในการกำหนดวัตถุประสงค์ นโยบาย และวิธีปฏิบัติที่ดีที่สุดไว้ล่วงหน้าเพื่อเป็นแนวทางสำหรับดำเนินการให้เป็นไป ตามเป้าหมายที่กำหนดไว้ โดยการดำเนินการอย่างเป็นระบบในการวิเคราะห์ และวิเคราะห์เกี่ยวกับอุปสงค์ และอุปทาน กำลังงาน เพื่อนำไปสู่การกำหนดวิธีการที่จะให้ได้กำลังคนที่มีความรู้ ความสามารถอย่างเพียงพอ หรือกล่าวโดยทั่วไป การ มีจำนวนและคุณภาพที่จะปฏิบัติงานในเวลาต้องการเป็นกระบวนการที่เกี่ยวข้องกับการจัดสรรจำนวนอัตรากำลังที่ เหมาะสม และคัดเลือกที่มีคุณสมบัติตรงตามที่ต้องการเข้ามาทำงานในองค์กรในช่วงเวลาที่เหมาะสม เพื่อปฏิบัติงานได้ บรรลุวัตถุประสงค์ขององค์กร หรืออีกนัยหนึ่ง การวางแผนกำลังคนคือ วิธีการที่จะให้ได้มาซึ่งทรัพยากรมนุษย์และรู้จัก ปรับปรุงพัฒนาบุคคลเหล่านั้นให้อยู่กับองค์กรต่อไป

จากคำจำกัดความของนักวิชาการต่างๆ จึงอาจสรุปได้ว่าการกำหนดกรอบอัตรากำลังนั้นเป็นการระบุว่าองค์กรต้องการจำนวน ประเภท และลักษณะของต้นทุนมนุษย์อย่างน้อยเพียงใดทั้งในปัจจุบันและอนาคตเพื่อให้องค์กรสามารถปฏิบัติภารกิจบรรลุตามยุทธศาสตร์ ภารกิจและเป้าหมายที่กำหนดไว้

๓.๒ แนวคิดในการวิเคราะห์อุปสงค์กำลังคน (Demand Analysis)

เพื่อกำหนดกรอบอัตรากำลังให้สอดคล้องกับภาระงาน จำเป็นต้องสร้างกระบวนการรวบรวมข้อมูลที่สะท้อนภาระงานจริงของหน่วยงาน แบบ ๓๖๐ องศา โดยแบ่งออกเป็น ๓ มิติเชิงเวลาคือ มิติข้อมูลในอดีต มิติข้อมูลในปัจจุบัน และมิติข้อมูลในอนาคต ดังตาราง (ตารางการวิเคราะห์นำมาจากเอกสารประกอบการบรรยายเรื่องการบริหารกำลังคนภาครัฐ โครงการศึกษาวิจัยการปรับปรุงระบบตำแหน่งและค่าตอบแทนของข้าราชการส่วนท้องถิ่น ระยะที่ ๒ สำนักงานคณะกรรมการมาตรฐานการบริหารงานบุคคลส่วนท้องถิ่น (ก.ถ.))

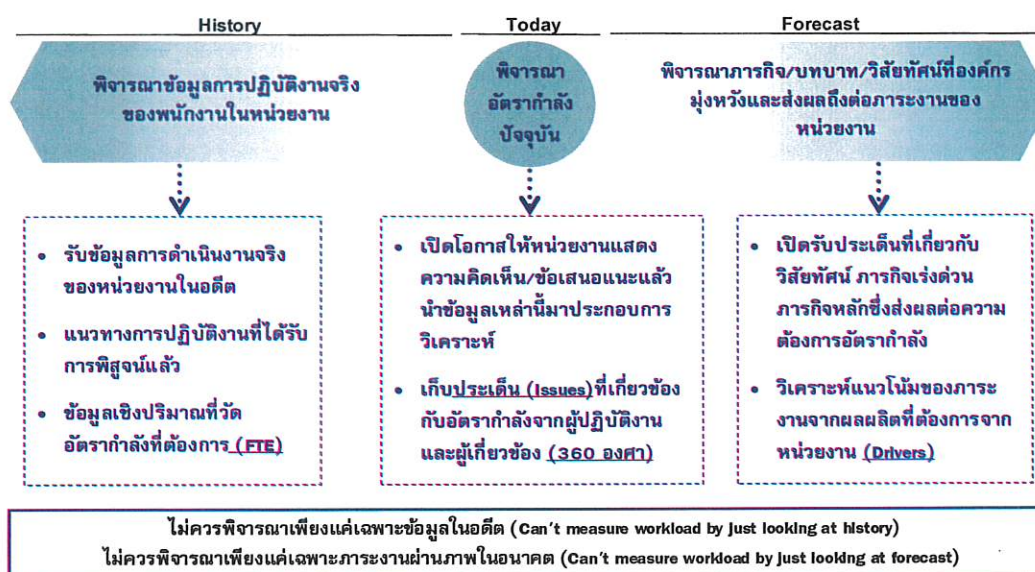

จากไดอะแกรมที่แสดงเบื้องต้นสะท้อนให้เห็นว่าการวิเคราะห์ความต้องการอัตรากำลังขององค์การบริหารส่วนตำบลพะเพลิง ไม่อาจขึ้นอยู่กับกระบวนการใดกระบวนการหนึ่งอย่างตายตัวได้ ต้องอาศัยการผสมผสานและความสอดคล้องสม่ำเสมอ (Consistency) ของหลายมิติที่ยืนยันตรงกัน เช่นเดียวกับ American Academy of Political and Social Science ที่ได้ให้ความเห็นว่า “การจัดสรรอัตรากำลังนั้นควรคำนึงถึงปัจจัยและกระบวนการต่างๆ มากกว่าหนึ่งตัวในการพิจารณา”

จากมติการพิจารณาอัตรากำลังด้านบนนั้นสามารถนำมาสร้าง “กรอบแนวความคิดการวิเคราะห์อัตรากำลัง (Effective Manpower Planning Framework)” ได้ดังนี้

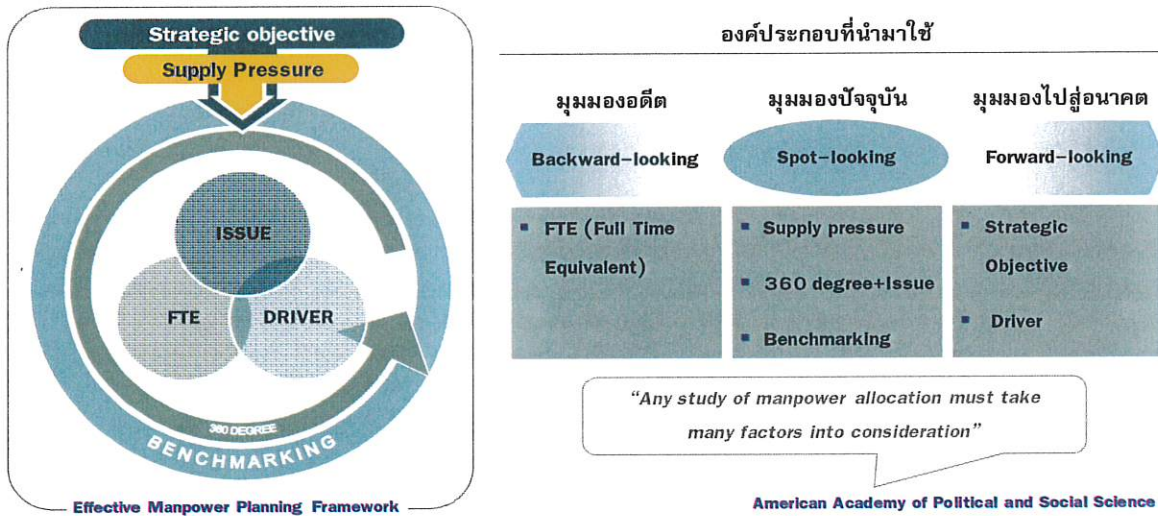

การพิจารณาอัตรากำลังด้วยการใช้เพียงวิธีการเดียว อาจเกิดความคลาดเคลื่อนขึ้นได้ จึงควรพิจารณาผ่านวิธีการที่หลากหลายและยึดโยงกันเพื่อให้ผลลัพธ์มีความน่าเชื่อถือยิ่งขึ้น

เมื่อนำกรอบแนวความคิดการวิเคราะห์อัตรากำลัง (Effective Manpower Planning Framework) มาพิจารณาอัตรากำลังของหน่วยงานโดยเปรียบเสมือนกระจก ๖ ด้าน สะท้อนและตรวจสอบความเหมาะสมของอัตรากำลัง ในองค์การบริหารส่วนตำบลบางพลับ ที่มีอยู่ดังนี้

กระจกด้านที่ ๑ Strategic objective: เพื่อให้การดำเนินการขององค์การบริหารส่วนตำบลบางพลับ บรรลุผลตามพันธกิจที่ตั้งไว้ จำเป็นต้องจัดสรรอัตรากำลัง ให้เหมาะสมกับเป้าหมายการดำเนินการ โดยจะเป็นการพิจารณาว่างานในปัจจุบันที่ดำเนินการอยู่นั้นครบถ้วนและตรงตามภารกิจหรือไม่อย่างไร หากงานที่ทำอยู่ในปัจจุบันไม่ตรงกับภารกิจในอนาคต ก็ต้องมีการวางแผนกรอบอัตรากำลังให้ปรับเปลี่ยนไปตามทิศทางในอนาคต รวมถึงหากงานในปัจจุบันบางส่วนไม่ต้องดำเนินการแล้ว อาจทำให้การจัดสรรกำลังคนของบางส่วนราชการเปลี่ยนแปลงไป ทั้งนี้เพื่อให้เกิดการเตรียมความพร้อมในเรื่องกำลังคนให้รองรับสถานการณ์ในอนาคต

การวางแผนอัตรากำลังคนในด้านนี้ องค์การบริหารส่วนตำบลบางพลับ จะพิจารณาคุณวุฒิการศึกษา ทักษะ และประสบการณ์ ในการบรรจุบุคลากรเป็นสำคัญ เช่น ผู้มีความรู้ความสามารถด้านการรักษาพยาบาล มีคุณวุฒิ การศึกษา ด้านการพยาบาล พยาบาลศาสตร์ สาธารณสุข ทันตสาธารณสุข ฯลฯ จะบรรจุให้ดำรงตำแหน่ง ในส่วนของ กองสาธารณสุขและสิ่งแวดล้อม เพื่อแก้ไขปัญหา และบริการสาธารณสุขให้กับประชาชนในพื้นที่ได้อย่างทั่วถึง เป็นต้น

กระจัดด้านที่ ๒ Supply pressure: เป็นการนำประเด็นค่าใช้จ่ายเจ้าหน้าที่เข้ามาร่วมในการพิจารณา เพื่อการจัดการทรัพยากรบุคคลมีอยู่อย่างมีประสิทธิภาพสูงสุด โดยในส่วนนี้จะคำนึงการจัดสรรประเภทของพนักงานส่วนตำบล และพนักงานจ้าง โดยในหลักการแล้วการจัดประเภทลักษณะงานผิดจะมีผลกระทบต่อประสิทธิภาพและต้นทุนในการทำงานขององค์การบริหารส่วนตำบลบางพลับ ดังนั้นในการกำหนดอัตรากำลังจะต้องมีการพิจารณาว่าตำแหน่งที่กำหนดในปัจจุบันมีความเหมาะสมหรือไม่ หรือควรเปลี่ยนลักษณะการกำหนดตำแหน่ง เพื่อให้การทำงานเป็นไปอย่างมีประสิทธิภาพมากขึ้น

การวางแผนอัตรากำลังในด้านนี้ องค์การบริหารส่วนตำบลบางพลับ ได้กำหนดอัตรากำลังในแต่ละส่วนราชการประกอบด้วย หัวหน้าส่วนราชการ ๑ อัตรา ตำแหน่งระดับผู้อำนวยการกอง มีหน้าที่บังคับบัญชาบุคลากรในส่วนราชการนั้น ๆ ทุกตำแหน่ง ตำแหน่งรองลงมา จะเป็น ตำแหน่งแต่ละงาน ซึ่ง กำหนดเป็นสายงานวิชาการ ผู้มีคุณวุฒิปริญญาตรี ตำแหน่งสายงานทั่วไป ผู้มีคุณวุฒิต่ำกว่าปริญญาตรี พนักงานจ้างตามภารกิจ และพนักงานจ้างทั่วไป ตามลำดับ การกำหนดในลำดับชั้นเพื่อสะดวกในการบังคับบัญชาและมีผู้รับผิดชอบงานนั้น ๆ เป็นผู้มีความรู้ประสบการณ์ ที่แต่ละตำแหน่งควรมีเป็นสำคัญ

องค์การบริหารส่วนตำบลบางพลับ นำผลวิเคราะห์การกำหนดอัตรากำลัง มาคำนวณภาระค่าใช้จ่าย ซึ่งประกอบด้วย

๙.๑ เงินเดือน

๙.๒ เงินประจำตำแหน่ง

๙.๓ เงินค่าตอบแทนที่จ่ายนอกเหนือจากเงินเดือน

๙.๔ เงินเพิ่มอื่น ๆ ที่จ่ายควบกับเงินเดือน เช่น

- เงินเพิ่มพิเศษสำหรับการสู้รบ (พ.ส.ร.)
- เงินประจำตำแหน่งนิติกร (พ.ต.ก.)
- เงินเพิ่มสำหรับตำแหน่งที่มีเหตุพิเศษของผู้ปฏิบัติงาน ด้านการสาธารณสุข(พ.ต.ส.)
- เงินวิทยฐานะ

โดยนำเงินเหล่านี้ของบุคลากรในสังกัด องค์การบริหารส่วนตำบลบางพลับ มาคำนวณเป็นภาระค่าใช้จ่ายทั้งตำแหน่งที่มีคนครองและตำแหน่งว่าง ตลอดระยะเวลา ๓ ปี ของแผนอัตรากำลัง โดยใช้หลักวิธีการคำนวณดังนี้

๑. ตำแหน่งประเภททั่วไปและวิชาการ มีผู้ครองตำแหน่ง ใช้อัตราเงินเดือนของผู้ครองตำแหน่งคูณ ๑๒ เดือน ส่วนตำแหน่งว่าง ใช้หลักการคำนวณโดยประมาณการเงินเดือนขั้นต่ำของตำแหน่งในระดับแรกบรรจุกับอัตราเงินเดือนขั้นสูงเหนือขึ้นไปหนึ่งระดับ รวมกันหารสองคูณ ๑๒ เดือน ส่วนการประเมินการค่าใช้จ่ายเพิ่มขึ้นให้ใช้อัตราเงินเดือนที่เพิ่ม ๑ ชั้น

| รายการ | รวม | เงินเดือน (๑) | เงิน ตำแหน่ง (๒) | เงิน ตอบ แทน อื่น (๓) | เงินเพิ่มขึ้น (ปีละ ๑ ชั้น) | | | ค่าใช้จ่ายรวม | | |
|-----------------------------|-------------|------------------|------------------------|-----------------------------------|---|--------|--------|---------------|--------|---------|
| | | | | | ๒๕๖๗ | ๒๕๖๘ | ๒๕๖๙ | ๒๕๖๗ | ๒๕๖๘ | ๒๕๖๙ |
| วิชาการ มี คน ครอง | ๑เดือน | ๓๐,๒๒๐ | - | - | ๑,๑๒๐ | ๑,๑๑๐ | ๑,๑๑๐ | - | - | - |
| | ๑๒เดือน | ๓๖๒,๖๔๐ | - | - | ๑๓,๔๔๐ | ๑๓,๓๒๐ | ๑๓,๓๒๐ | - | - | - |
| | รวมทั้งปี | ๓๖๒,๖๔๐ | | | ๑๓,๔๔๐ | ๑๓,๓๒๐ | ๑๓,๔๔๐ | ๑๓,๓๒๐ | ๑๓,๓๒๐ | ๓๗๖,๐๘๐ |
| รายการ | รวม | เงินเดือน (๑) | เงิน ตำแหน่ง (๒) | เงิน ตอบ แทน อื่น (๓) | เงินเพิ่มขึ้น (ผลต่าง) (๑ ชั้นต่ำสุด+๑ ชั้นสูงสุด)/๒ | | | ค่าใช้จ่ายรวม | | |
| | | | | | ๒๕๖๗ | ๒๕๖๘ | ๒๕๖๙ | ๒๕๖๗ | ๒๕๖๘ | ๒๕๖๙ |
| วิชาการ (ว่าง) | ขั้นต่ำสุด | ๙,๗๔๐ | | | $\frac{๑๐,๒๕๐ - ๙,๗๔๐}{๒} = ๕๑๐$ $\frac{๔๙,๔๘๐ - ๔๗,๙๙๐}{๒} = ๑๔๙๐$ $\frac{(๕๑๐ + ๑๔๙๐)}{๒} = ๑๐๐๐$ | | | ๒๕๖๗ | ๒๕๖๘ | ๒๕๖๙ |
| | ขั้นสูงสุด | ๔๙,๔๘๐ | - | - | | | | - | - | - |
| | ค่ากลาง | ๒๙,๖๑๐ | | | | | | - | - | - |
| | ๑๒ เดือน | ๓๕๕,๓๒๐ | - | - | ๑,๐๐๐ X ๑๒ = ๑๒,๐๐๐ | - | - | - | | |
| | รวมทั้งปี | ๓๕๕,๓๒๐ | | | ๑๒,๐๐๐ | ๑๒,๐๐๐ | ๑๒,๐๐๐ | - | - | - |

๒. ตำแหน่งประเภทอำนวยการและบริหารท้องถิ่น มีผู้ครองตำแหน่ง ใช้อัตราเงินเดือนของผู้ครองตำแหน่งคุณ ๑๒ เดือน ส่วนตำแหน่งว่าง ใช้หลักการคำนวณโดยประมาณการเงินเดือนขั้นต่ำและขั้นสูงของระดับตำแหน่งนั้น รวมกันหารสองคุณ ๑๒ เดือน สำหรับตำแหน่งอำนวยการและบริหารท้องถิ่นเป็นกลุ่มที่ได้รับเงินประจำตำแหน่งและเงินอื่น จะคำนวณเป็นค่าใช้จ่ายด้วย โดยนำเงินดังกล่าวคุณ ๑๒ เดือน ส่วนการประเมินการค่าใช้จ่ายเพิ่มขึ้นให้ใช้อัตราเงินเดือนที่เพิ่ม ๑ ชั้น

| รายการ | รวม | เงินเดือน (๑) | เงิน ตำแหน่ง (๒) | เงินตอบ แทนอื่น (๓) | เงินเพิ่มขึ้น (ปีละ ๑ ชั้น) | | | ค่าใช้จ่ายรวม | | |
|-------------------------------------|----------------|------------------|------------------------|---------------------------|---|---------------------|--------|---------------|---------|---------|
| | | | | | ๒๕๖๗ | ๒๕๖๘ | ๒๕๖๙ | ๒๕๖๗ | ๒๕๖๘ | ๒๕๖๙ |
| ปฐิต กลาง (มีเงิน ตำแหน่ง) | ต่อ เดือน | ๔๓,๓๐๐ | ๗,๐๐๐ | ๗,๐๐๐ | ๑,๖๓๐ | ๑,๖๓๐ | ๑,๖๔๐ | - | - | - |
| | ๑๒ เดือน | ๕๑๙,๖๐๐ | ๘๔,๐๐๐ | ๘๔,๐๐๐ | ๑๙,๕๖๐ | ๑๙,๕๖๐ | ๑๙,๖๘๐ | - | - | - |
| | รวมทั้ง ปี | ๖๘๗,๖๐๐ | | | ๑๙,๕๖๐ | ๑๙,๕๖๐ | ๑๙,๖๘๐ | ๗๐๗,๑๖๐ | ๗๒๖,๗๒๐ | ๗๔๖,๔๐๐ |
| รายการ | รวม | เงินเดือน (๑) | เงิน ตำแหน่ง (๒) | เงินตอบ แทนอื่น (๓) | เงินเพิ่มขึ้น (ผลต่าง) (๑ ชั้นต่ำสุด+๑ ชั้นสูงสุด)/๒ | | | ค่าใช้จ่ายรวม | | |
| | | | | | ๒๕๖๗ | ๒๕๖๘ | ๒๕๖๙ | ๒๕๖๗ | ๒๕๖๘ | ๒๕๖๙ |
| ปฐิต กลาง (ว่าง) | ขั้น ต่ำสุด | ๒๒,๗๐๐ | ๗,๐๐๐ | ๗,๐๐๐ | $\frac{๒๓,๘๓๐-๒๒,๗๐๐}{๒} = ๑,๑๓๐$ $\frac{๖๘,๖๔๐-๖๖,๔๙๐}{๒} = ๒,๑๕๐$ $\frac{(๑,๑๓๐+๒,๑๕๐)}{๒} = ๑,๖๔๐$ | - | - | - | | |
| | ขั้น สูงสุด | ๖๘,๖๔๐ | | | | - | - | - | | |
| | ค่า กลาง | ๔๕๖๗๐ | | | | - | - | - | | |
| | ๑๒ เดือน | ๕๔๘,๐๔๐ | ๘๔,๐๐๐ | ๘๔,๐๐๐ | | ๑,๖๔๐ X ๑๒ = ๑๙,๖๘๐ | - | - | - | |
| | รวมทั้ง ปี | ๗๑๖,๐๔๐ | | | | | ๑๙,๖๘๐ | ๑๙,๖๘๐ | ๗๓๕,๗๒๐ | ๗๕๕,๔๐๐ |

๓. ตำแหน่งข้าราชการครู พนักงานครู หรือบุคลากรทางการศึกษาคำนวณเฉพาะกลุ่มที่
องค์กรปกครองส่วนท้องถิ่น ใช้งบประมาณขององค์กรปกครองส่วนท้องถิ่นเอง ใช้อัตราเงินเดือนของผู้ครอง
ตำแหน่งคุณ ๑๒ เดือน ส่วนตำแหน่งว่าง ใช้หลักการคำนวณโดยประมาณการเงินเดือนขั้นต่ำของ คศ.๑ และ
ขั้นสูงของ คศ.๒ รวมกันหารสองคุณ ๑๒ เดือน (ผู้บริหารสถานศึกษา ใช้ ขั้นต่ำ คศ.๒ และ ขั้นสูง คศ.๓ รวมกัน
หารสองคุณ ๑๒) ส่วนประมาณการค่าใช้จ่ายที่เพิ่มขึ้น ใช้อัตราร้อยละ ๖ ของเงินเดือน

๔. ตำแหน่งพนักงานจ้างตามภารกิจใช้หลักการคิดจากวุฒิที่ใช้ในการแต่งตั้งเป็นหลัก
ในการคำนวณ ส่วนประมาณการค่าใช้จ่ายที่เพิ่มขึ้นใช้อัตราร้อยละ ๔ ของค่าตอบแทน

| รายการ | รวม | เงินเดือน (๑) | เงิน ตำแหน่ง (๒) | เงินตอบ แทนอื่น (๓) | เงินเพิ่มขึ้น (คูณ ๔ % ปีฐาน ๑๐) | | | ค่าใช้จ่ายรวม | | |
|------------------|-----------|------------------|------------------------|---------------------------|-------------------------------------|------|------|---------------|--------|--------|
| | | | | | ๒๕๖๗ | ๒๕๖๘ | ๒๕๖๙ | ๒๕๖๗ | ๒๕๖๘ | ๒๕๖๙ |
| ผช.... | ๑เดือน | ๑๕๐๐๐ | - | - | ๖๐๐ | ๖๓๐ | ๖๕๐ | - | - | - |
| | ๑๒เดือน | ๑๘๐๐๐๐ | - | - | ๗๒๐๐ | ๗๕๖๐ | ๗๘๐๐ | - | - | - |
| | รวมทั้งปี | ๑๘๐๐๐๐ | | | ๗๒๐๐ | ๗๕๖๐ | ๗๘๐๐ | ๑๘๗๒๐๐ | ๑๘๗๗๖๐ | ๒๐๒๕๖๐ |
| รายการ | รวม | เงินเดือน (๑) | เงิน ตำแหน่ง (๒) | เงินตอบ แทนอื่น (๓) | เงินเพิ่มขึ้น (คูณ ๔ % ปีฐาน ๑๐) | | | ค่าใช้จ่ายรวม | | |
| | | | | | ๒๕๖๗ | ๒๕๖๘ | ๒๕๖๙ | ๒๕๖๗ | ๒๕๖๘ | ๒๕๖๙ |
| ผช.... (ปวส.) | ๑เดือน | ๑๑๕๐๐ | - | - | ๔๖๐ | ๔๘๐ | ๕๐๐ | - | - | - |
| | ๑๒เดือน | ๑๓๘๐๐๐ | - | - | ๕๕๒๐ | ๕๗๖๐ | ๖๐๐๐ | - | - | - |
| | รวมทั้งปี | ๑๓๘๐๐๐ | | | ๕๕๒๐ | ๕๗๖๐ | ๖๐๐๐ | ๑๔๓๕๒๐ | ๑๔๔๒๘๐ | ๑๕๕๒๘๐ |

กรณีพนักงานจ้างทั่วไป(ไม่มีรายการเงินเพิ่มรายปี)

| รายการ | รวม | เงินเดือน (๑) | เงิน ตำแหน่ง (๒) | เงินตอบ แทนอื่น (๓) | เงินเพิ่มขึ้น | | | ค่าใช้จ่ายรวม | | |
|-----------------------|-----------|------------------|------------------------|---------------------------|---------------|------|------|---------------|--------|--------|
| | | | | | ๒๕๖๗ | ๒๕๖๘ | ๒๕๖๙ | ๒๕๖๗ | ๒๕๖๘ | ๒๕๖๙ |
| พนักงาน จ้างทั่วไป | ๑เดือน | ๙๐๐๐ | - | - | - | - | - | - | - | - |
| | ๑๒เดือน | ๑๐๘๐๐๐ | - | - | - | - | - | - | - | - |
| | รวมทั้งปี | ๑๐๘๐๐๐ | | | - | - | - | ๑๐๘๐๐๐ | ๑๐๘๐๐๐ | ๑๐๘๐๐๐ |

กรณีพนักงานจ้างตามภารกิจที่ได้รับเงินจัดสรร และองค์การบริหารส่วนตำบล บางพลับ จ่ายส่วนที่เกินจากเงินจัดสรร เช่น พนักงานจ้างตามภารกิจประเภท ผู้มีทักษะ ตำแหน่ง ผู้ดูแลเด็ก (ทักษะ) โดยกรมส่งเสริมการปกครองส่วนท้องถิ่น จัดสรรค่าตอบแทนให้ ๙,๔๐๐ ค่าครองชีพ ๒,๐๐๐ ซึ่งส่วนเกินจากกรมจัดสรรให้ เกิดจากการเลื่อนค่าตอบแทนประจำปี องค์การบริหารส่วนตำบลบางพลับ จะคำนวณเป็นภาระค่าใช้จ่ายประจำปี เช่น นาง ก ตำแหน่ง ผู้ดูแลเด็ก(ทักษะ)ได้รับเงินค่าตอบแทน ๑๔,๘๕๐ บาท (กรมจ่ายให้ ๙,๔๐๐ ท้องถิ่นจ่าย ๕,๔๕๐ และส่วนที่เพิ่มขึ้นทุกปี)

| รายการ | รวม | เงินเดือน (๑) | รัฐจัดสรร | อบต. จ่าย | เงินเพิ่มขึ้น (คูณ ๔ % ปกติฐาน ๑๐) | | | ค่าใช้จ่ายรวม | | |
|---------------------------------|-----------|------------------|-----------|--------------|---------------------------------------|-------|-------|---------------|--------|--------|
| | | | | | ๒๕๖๗ | ๒๕๖๘ | ๒๕๖๙ | ๒๕๖๗ | ๒๕๖๘ | ๒๕๖๙ |
| นาง ก ผู้ดูแลเด็ก (ทักษะ) | ๑เดือน | ๑๔,๘๕๐ | ๙,๔๐๐ | ๕,๔๕๐ | ๖๐๐ | ๖๒๐ | ๖๕๐ | - | - | - |
| | ๑๒เดือน | - | - | ๖๕,๔๐๐ | ๗,๒๐๐ | ๗,๔๔๐ | ๗,๘๐๐ | - | - | - |
| | รวมทั้งปี | | | ๖๕,๔๐๐ | ๗,๒๐๐ | ๗,๔๔๐ | ๗,๘๐๐ | ๗๒,๖๐๐ | ๘๐,๐๔๐ | ๘๗,๘๔๐ |

๖. กรณีบุคลากรถ่ายโอนได้รับเงินอุดหนุน และ พนักงานครู ได้รับการเงินจัดสรรไม่นำมา คำนวณเป็นภาระค่าใช้จ่ายด้านบุคลากรขององค์การบริหารส่วนตำบลบางพลับ แต่ระบุไว้ในแผนอัตรากำลัง เพื่อให้ทราบจำนวนและยอดคนปัจจุบัน

กระจากด้านที่ ๓ Full Time Equivalent (FTE): เป็นการนำข้อมูลเวลาที่ใช้ในการปฏิบัติงาน ตามกระบวนการจริง (Work process) ในอดีต เพื่อวิเคราะห์ปริมาณงานต่อบุคคลจริง อย่างไรก็ตามก่อนจะคำนวณ FTE ต้องมีการพิจารณาปริมาณงานดังต่อไปนี้

- พิจารณางานพนักงานส่วนตำบล ลูกจ้างประจำ และพนักงานจ้าง ในสายงานว่า
 - สอดคล้องกับส่วนราชการ / ส่วนงานนี้หรือไม่
 - มีภาระงานที่ต้องอาศัยสายงานดังกล่าวหรือไม่
 - การมีสายงานนี้ในส่วนราชการ เอื้อต่อการบริหารทรัพยากรบุคคลหรือไม่
- พิจารณาปรับเปลี่ยนสายงานเมื่อพบว่า
 - ลักษณะความเชี่ยวชาญไม่สอดคล้องกับงานหลักขององค์การบริหารส่วนตำบล บางพลับ
 - ไม่มีภาระงาน/ความรับผิดชอบที่ต้องอาศัยสายงานดังกล่าว / หรือทดแทนด้วย สายงานอื่นที่เหมาะสมกว่าได้
 - การมีสายงานนี้ในหน่วยงานมิได้ช่วยเอื้อต่อการบริหารทรัพยากรบุคคล

การคิดปริมาณงานแต่ละส่วนราชการ

การนำปริมาณงานที่เกิดขึ้นแต่ละส่วนราชการ มาเพื่อวิเคราะห์การกำหนดอัตรา และคำนวณระยะเวลาที่เกิดขึ้น โดยองค์การบริหารส่วนตำบลบางพลับ ได้ใช้วิธีคิดจากสูตรการคำนวณหาเวลาปฏิบัติราชการ ดังนี้

$$\text{จำนวนวันปฏิบัติราชการ ๑ ปี} \times ๖ = \text{เวลาปฏิบัติราชการ}$$

$$\text{แทนค่า} \quad ๒๓๐ \times ๖ = ๑,๓๘๐ \text{ หรือ } ๘๒,๘๐๐ \text{ นาที}$$

หมายเหตุ

๑. ๒๓๐ คือ จำนวนวัน ใน ๑ ปี ใช้เวลาปฏิบัติงาน ๒๓๐ วันโดยประมาณ
๒. ๖ คือ ใน ๑ วัน ใช้เวลาปฏิบัติงานราชการ เป็นเวลา ๖ ชั่วโมง
๓. ๑,๓๘๐ คือ จำนวน วัน คูณด้วย จำนวน ชั่วโมง / ๑ ปี ทำงาน ๑,๓๘๐ ชั่วโมง
๔. ๘๒,๘๐๐ คือ ใน ๑ ชั่วโมง มี ๖๐ นาที ดังนั้น ๑,๓๘๐ x ๖๐ จะได้ ๘๒,๘๐๐ นาที

กระจุกด้านที่ ๔ Driver: เป็นการนำผลลัพธ์ที่พึงประสงค์ขององค์การบริหารส่วนตำบลบางพลับ (ที่ยึดโยงกับตัวชี้วัด (KPIs) และพันธกิจขององค์การบริหารส่วนตำบลบางพลับ) มายึดโยงกับจำนวนรอบกำลังคนที่ต้องใช้ สำหรับการสร้างผลลัพธ์ที่พึงประสงค์ให้ได้ตามเป้าหมาย โดยเน้นที่ การปฏิบัติงาน การบริหารราชการ สอดคล้องและตอบโจทย์กับการประเมินประสิทธิภาพขององค์การบริหารส่วนตำบลบางพลับ (การตรวจประเมิน LPA)

กระจุกด้านที่ ๕ ๓๖๐° และ Issues: นำประเด็นการบริหารคน/องค์กรมาพิจารณา อย่างน้อย ใน ๓ ประเด็นดังนี้

- **ประเด็นเรื่องการจัดโครงสร้างองค์กร** เนื่องจากการจัดโครงสร้างส่วนราชการและการแบ่งงานในแต่ละส่วนราชการนั้น จะมีผลต่อการกำหนดกรอบอัตรากำลังเป็นจำนวนมาก เช่น หากกำหนดโครงสร้างส่วนราชการ หรือ กำหนดฝ่าย มากจะทำให้เกิดตำแหน่งงานขึ้นอีกตามมาไม่ว่าจะเป็นระดับหัวหน้าส่วนราชการ งานในส่วนราชการ งานธุรการ งานสารบรรณและงานอื่น ซึ่งองค์การบริหารส่วนตำบลบางพลับพิจารณา ทบทวนว่าการกำหนดโครงสร้างในปัจจุบันของแต่ละส่วนราชการนั้นมีความเหมาะสมแล้ว โดยปัจจุบัน มี ๖ ส่วนราชการ ได้แก่ สำนักปลัด กองคลัง กองช่าง กองสาธารณสุขและสิ่งแวดล้อม กองการศึกษา ศาสนาและวัฒนธรรม และหน่วยตรวจสอบภายใน

องค์การบริหารส่วนตำบลบางพลับ ตระหนักเสมอว่า การบรรจุแต่งตั้งคนที่มีความรู้ความสามารถเฉพาะด้าน เชี่ยวชาญเฉพาะ หรือความสามารถตามมาตรฐานกำหนดตำแหน่ง ในแต่ละส่วนราชการ ล้วนเป็นเครื่องจักรสำคัญ ที่สามารถผลักดันให้ การทำงานสำเร็จในระดับตัวบุคคล เป็นตัวขับเคลื่อนให้ส่วนราชการ และหน่วยงานบรรลุเป้าหมาย ได้

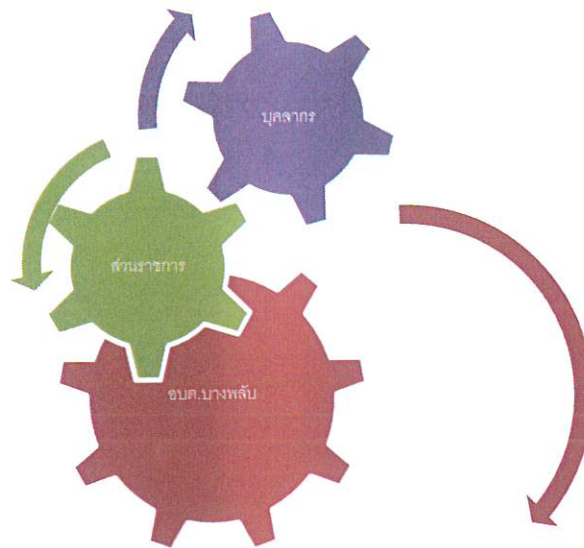

▪ **ประเด็นเรื่องการเกษียณอายุราชการ** เนื่องจากองค์การบริหารส่วนตำบลบางพลี เป็นองค์กรที่มีข้าราชการสูงอายุจำนวนหนึ่ง ดังนั้นจึงต้องมีการพิจารณาถึงการเตรียมการเรื่องกรอบอัตรากำลังที่จะรองรับการเกษียณอายุของข้าราชการ ทั้งนี้ไม่ว่าจะเป็นการถ่ายทอดองค์ความรู้ การปรับตำแหน่งอัตรากำลังที่เหมาะสมขึ้นทดแทนตำแหน่งที่จะเกษียณอายุออกไป เพื่อให้สามารถมีบุคลากรปฏิบัติงานต่อเนื่อง และสามารถคาดการณ์ วางแผนกำหนดเพื่อรองรับสถานการณ์ในอนาคตข้างหน้าเกี่ยวกับกำลังคนได้

▪ **มุมมองของผู้มีส่วนเกี่ยวข้องเข้ามาประกอบการพิจารณา** โดยเป็นข้อมูลที่ได้มาจากแบบสอบถามหรือการสัมภาษณ์ ผู้บริหาร หรือ หัวหน้าส่วนราชการ ซึ่งประกอบด้วย นายองค์การบริหารส่วนตำบลบางพลี รองนายองค์การบริหารส่วนตำบลบางพลี ปลัดองค์การบริหารส่วนตำบลบางพลี และหัวหน้าส่วนราชการ ทั้ง ๖ ส่วนราชการ การสอบถาม หรือการสัมภาษณ์ ผู้บริหารหรือหัวหน้าส่วนราชการขององค์การบริหารส่วนตำบลบางพลี เป็นการวางแผนและเตรียมการในมุมมองของผู้บริหารและผู้ปฏิบัติงาน เพื่อปรับปรุงและกำหนดทิศทางให้สอดคล้องในทิศทางเดียวกัน ระหว่างผู้บริหารและผู้ปฏิบัติงาน

กระจกด้านที่ ๖ Benchmarking: เปรียบเทียบสัดส่วนอัตรากำลังกับองค์การบริหารส่วนตำบลขนาดเดียวกัน ประเภทเดียวกัน พื้นที่ รายได้ใกล้เคียงกัน ซึ่งได้แก่ องค์การบริหารส่วนตำบลอินทประมูล และองค์การบริหารส่วนตำบลอ่างแก้ว ซึ่งองค์การบริหารส่วนตำบลทั้งสองแห่ง เป็นหน่วยงานที่อยู่ในเขตพื้นที่ติดต่อกัน จำนวนหมู่บ้านประชาชน ภูมิประเทศ บริบท ในลักษณะเดียวกัน

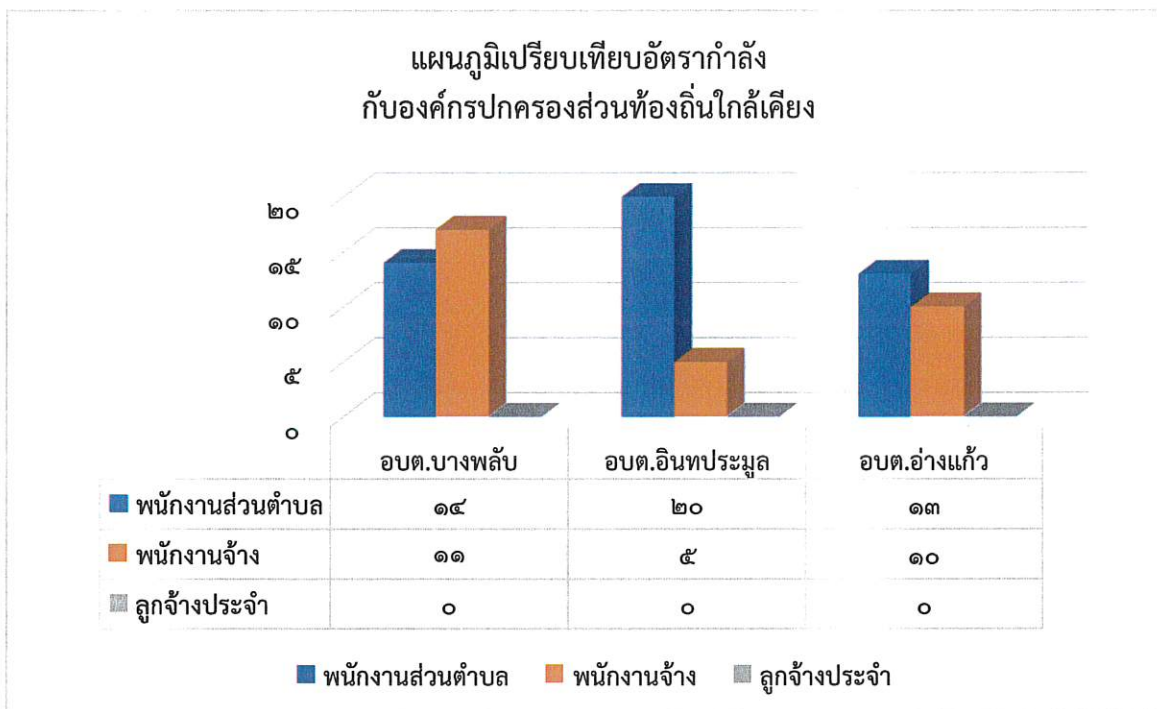

จากแผนภูมิการเปรียบเทียบอัตรากำลังขององค์การบริหารส่วนตำบลบางพลับ องค์การบริหารส่วนตำบลอินทประมูล และองค์การบริหารส่วนตำบลอ่างแก้ว ซึ่งเป็นองค์การบริหารส่วนตำบลที่มีประชากรขนาดใกล้เคียงกัน บริบท ลักษณะภูมิประเทศใกล้เคียงกัน และเขตพื้นที่ติดต่อกัน จะพบว่า การกำหนดอัตรากำลังขององค์การบริหารส่วนตำบลทั้งสองแห่ง มีอัตรากำลังที่แตกต่างกันมากขึ้นจากแผนอัตรากำลังฉบับแรก แต่เมื่อปรับปรุงแผนอัตรากำลังเพื่อให้สอดคล้องกับปริมาณงานที่เพิ่มมากขึ้นในปัจจุบันและมีบุคลากรเพียงพอต่อภารกิจ และอำนาจหน้าที่ ที่ต้องปฏิบัติตามกฎหมายว่าด้วยการกำหนดแผนและขั้นตอนการกระจายอำนาจให้แก่องค์กรปกครองส่วนท้องถิ่น และเป็นการดำเนินการให้เป็นไปตามโครงสร้างการแบ่งส่วนราชการ วิธีการบริหาร และการปฏิบัติงานพนักงานส่วนตำบล และกิจการอันเกี่ยวกับการบริหารงานบุคคล ในองค์การบริหารส่วนตำบลที่ ก.อบต. กำหนด ทำให้อัตรากำลังขององค์การบริหารส่วนตำบลบางพลับมีอัตรากำลังมากกว่า อบต.ข้างเคียงทั้ง ๒ แห่ง ดังนั้นในเรื่องของการกำหนดตำแหน่งเมื่อเปรียบเทียบกับทั้ง ๒ หน่วยงานแล้ว การปรับปรุงแผนอัตรากำลัง ๓ ปี ประจำปีงบประมาณ ๒๕๖๗ - ๒๕๖๙ ขององค์การบริหารส่วนตำบลบางพลับ ในส่วนของอัตรากำลังคนเพิ่มเติมในบางส่วนราชการเพื่อรองรับกับปริมาณงานและภารกิจ อำนาจหน้าที่ของส่วนราชการ ที่มีอยู่ขณะปัจจุบัน จะสามารถที่จะปฏิบัติงานได้อย่างมีประสิทธิภาพได้อย่างเต็มที่ในการให้บริการประชาชน ส่วนตำแหน่งที่ยังว่างไม่มีคนครอง องค์การบริหารส่วนตำบลบางพลับได้จะขอใช้บัญชีจากการสอบของกรมส่งเสริมการปกครองส่วนท้องถิ่น และคาดการณ์ว่าในปีงบประมาณ ๒๕๖๗ - ๒๕๖๙ ตามกรอบอัตรากำลัง ๓ ปี จะได้พนักงานส่วนตำบลจากการสอบ และทำให้พนักงานส่วนตำบลเพิ่มขึ้นสามารถปฏิบัติงานได้อย่างมีประสิทธิภาพมากยิ่งขึ้น

แผนอัตรากำลัง ๓ ปี ประจำปีงบประมาณ ๒๕๖๗ - ๒๕๖๙ (ฉบับปรับปรุง ครั้งที่ ๕)

๓.๓ ความสำคัญของการกำหนดกรอบอัตรากำลังคน

การวางแผนกำลังคนและการกำหนดกรอบอัตรากำลังคนมีความสำคัญ เป็นประโยชน์ต่อองค์การบริหารส่วนตำบลและส่งผลกระทบต่อความสำเร็จหรือความล้มเหลวขององค์การบริหารส่วนตำบล การกำหนดอัตรากำลังคนอย่างเป็นระบบและต่อเนื่องจะช่วยให้องค์การบริหารส่วนตำบลบางพลับสามารถปรับตัวให้เข้ากับสภาพแวดล้อมที่มีการเปลี่ยนแปลงอย่างรวดเร็วได้อย่างทัน่วงที่ทำให้การจัดหา การใช้ และการพัฒนาทรัพยากรบุคคลเป็นไปอย่างมีประสิทธิภาพ ดังนั้นการกำหนดกรอบอัตรากำลังคนจึงมีความสำคัญและเป็นประโยชน์โดยสรุปได้ ดังนี้

๓.๓.๑ ทำให้องค์การบริหารส่วนตำบลบางพลับสามารถพยากรณ์สิ่งที่จะเกิดขึ้นในอนาคต จากการเปลี่ยนแปลงทางด้านเศรษฐกิจ การเมือง กฎหมาย และเทคโนโลยีทำให้องค์การบริหารส่วนตำบลบางพลับสามารถวางแผนกำลังคนและเตรียมการรองรับกับเหตุการณ์ดังกล่าวไว้ล่วงหน้า (Early Warning) ซึ่งจะช่วยให้ปัญหาที่องค์การบริหารส่วนตำบลบางพลับจะเผชิญในอนาคตเกี่ยวกับทรัพยากรบุคคลลดความรุนแรงลงได้

๓.๓.๒ ทำให้ทราบข้อมูลพื้นฐานทั้งด้านอุปสงค์และอุปทานของทรัพยากรบุคคลที่มีอยู่ในปัจจุบันและในอนาคต องค์การบริหารส่วนตำบลบางพลับ จึงสามารถวางแผนล่วงหน้าเกี่ยวกับการใช้ทรัพยากรบุคคลให้สอดคล้องกับสภาวะแวดล้อมต่างๆ ที่มีการเปลี่ยนแปลงไป

๓.๓.๓ การกำหนดกรอบอัตรากำลังคนจะเป็นกิจกรรมเชื่อมโยงระหว่างการจัดการทรัพยากรบุคคลและการวางแผนเชิงกลยุทธ์ขององค์การบริหารส่วนตำบลบางพลับให้สอดคล้องกันทำให้การดำเนินการขององค์การบริหารส่วนตำบลบางพลับเป็นไปอย่างมีประสิทธิภาพนำไปสู่เป้าหมายที่ต้องการ

๓.๓.๔ ช่วยลดปัญหาต่างๆ เกี่ยวกับการบริหารกำลังคน เช่น ปัญหาโครงสร้าง อายุกำลังคน ปัญหาคนไม่พอกับงานตามภารกิจใหม่ เป็นต้น ซึ่งปัญหาบางอย่างแม้ว่าจะไม่อาจแก้ไขให้หมดสิ้นไปได้ด้วยการวางแผนกำลังคนแต่การที่หน่วยงานได้มีการวางแผนกำลังคนไว้ล่วงหน้าก็จะช่วยลดความรุนแรงของปัญหานั้นลงได้

๓.๓.๕ ช่วยให้องค์การบริหารส่วนตำบลบางพลับสามารถที่จะจัดจำนวน ประเภท และระดับทักษะของกำลังคนให้เหมาะสมกับงานในระยะเวลาที่เหมาะสม ทำให้กำลังคนสามารถปฏิบัติงานได้อย่างมีประสิทธิภาพ ส่งผลให้ทั้งกำลังคนและองค์การบริหารส่วนตำบลบางพลับบรรลุวัตถุประสงค์ที่กำหนดไว้และส่งผลให้เกิดประโยชน์สูงสุดขององค์การบริหารส่วนตำบลบางพลับโดยรวม

๓.๓.๖ การกำหนดกรอบอัตรากำลังคนจะทำให้การลงทุนในทรัพยากรบุคคลขององค์การบริหารส่วนตำบลบางพลับเกิดประโยชน์สูงสุดและไม่เกิดความสูญเปล่าอันเนื่องมาจากการลงทุนผลิตและพัฒนาทรัพยากรบุคคลของหน่วยงานไม่ตรงกับความต้องการ

๓.๓.๗ ช่วยทำให้เกิดการจ้างงานที่เท่าเทียมกันอย่างมีประสิทธิภาพ (Equal Employment Opportunity : EEO) เนื่องจากการกำหนดกรอบอัตรากำลังจะนำไปสู่การวางแผนกำลังคนที่มีประสิทธิภาพ อันจะส่งผลให้การจัดการทรัพยากรบุคคลบรรลุผลสำเร็จ โดยเริ่มตั้งแต่กิจกรรมการสรรหา การคัดเลือก การบรรจุแต่งตั้ง การพัฒนาและฝึกอบรม การประเมินผลการปฏิบัติงาน การวางแผนความก้าวหน้าในสายอาชีพ การวางแผนสืบทอดตำแหน่ง การจ่ายค่าตอบแทน เป็นต้น

๓.๔ กระบวนการจัดทำแผนอัตรากำลัง ๓ ปี ประจำปีงบประมาณ ๒๕๖๗ - ๒๕๖๙

๓.๔.๑ แต่งตั้งคณะกรรมการจัดทำแผนอัตรากำลัง ๓ ปี

๓.๔.๒ ประชุมคณะกรรมการปรับปรุงแผนอัตรากำลัง ๓ ปี

๓.๔.๒.๑ ทบทวนวิสัยทัศน์ พันธกิจและยุทธศาสตร์ขององค์การบริหารส่วน

ตำบลบางพลับ

๓.๔.๒.๒ ทบทวนข้อมูลพื้นฐานองค์การบริหารส่วนตำบลบางพลับ เช่น กฎระเบียบ การแบ่งส่วนราชการภายใน และกรอบอัตรากำลังในแต่ละหน่วยงาน ภารกิจงาน ฯลฯ เป็นต้น

๓.๔.๒.๓ วิเคราะห์อัตรากำลังในปัจจุบัน (Supply Analysis)

๓.๔.๒.๔ จัดทำเอกสารการปรับปรุงแผนอัตรากำลัง ๓ ปี ขององค์การบริหารส่วนตำบลบางพลับ

๓.๔.๓ องค์การบริหารส่วนตำบลบางพลับขอความเห็นชอบการปรับปรุงแผนอัตรากำลัง ๓ ปี ต่อคณะกรรมการพนักงานส่วนตำบลจังหวัดอ่างทอง

๓.๔.๔ องค์การบริหารส่วนตำบลบางพลับ ประกาศใช้แผนอัตรากำลัง ๓ ปี ประจำปีงบประมาณ ๒๕๖๗ - ๒๕๖๙ (ฉบับปรับปรุง ครั้งที่ ๕)

๓.๔.๕ องค์การบริหารส่วนตำบลบางพลับจัดส่งแผนอัตรากำลังที่ประกาศใช้แล้วให้อำเภอ และจังหวัด และส่วนราชการในสังกัด

ตารางกระบวนการขั้นตอนการปรับปรุงแผนอัตรากำลัง ๓ ปี องค์การบริหารส่วนตำบลบางพลับ

| วัน เดือน ปี | รายการที่ดำเนินการ | หมายเหตุ |
|----------------------------|---|--|
| มีนาคม ๒๕๖๙ | - จัดเตรียมเอกสารที่เกี่ยวข้องในการปรับปรุงแผนอัตรากำลัง ๓ ปี - ประชุมคณะกรรมการจัดทำแผนอัตรากำลัง เพื่อพิจารณาการปรับปรุงแผนอัตรากำลังฯ | ทบทวนวิสัยทัศน์ พันธกิจ ยุทธศาสตร์ ภารกิจงาน อัตรากำลังที่มีอยู่ และพิจารณาปริมาณงานที่เกิดขึ้น เหตุผลความสำคัญของการกำหนดตำแหน่งเพิ่ม |
| เมษายน ๒๕๖๙ (ต้นเดือน) | ส่งเอกสารแผนอัตรากำลัง ขอความเห็นชอบ ก.อบต.จังหวัด ประชุมพิจารณาให้ความเห็นชอบ | เสนอ ก.อบต.จังหวัดอ่างทอง |
| เมษายน ๒๕๖๙ (ปลายเดือน) | ก.อบต.จังหวัด แจ้งมติให้ อปท.ทราบ | ประกาศใช้แผนอัตรากำลัง ๓ ปี มีผลบังคับใช้ วันที่ ๑ พฤษภาคม ๒๕๖๙ |
| พฤษภาคม ๒๕๖๙ | แผนอัตรากำลัง ๓ ปี มีผลบังคับใช้ | อบต.บางพลับ ใช้แผนอัตรากำลัง ๓ ปี ประจำปี ๒๕๖๗ -๒๕๖๙ (ฉบับปรับปรุง ครั้งที่ ๕) |

แผนอัตรากำลัง ๓ ปี ประจำปีงบประมาณ ๒๕๖๗ - ๒๕๖๙ (ฉบับปรับปรุง ครั้งที่ ๕)

๔. สภาพปัญหาของพื้นที่และความต้องการของประชาชนในเขตพื้นที่

จากการสำรวจและวิเคราะห์สภาพปัญหาภายในเขตพื้นที่องค์การบริหารส่วนตำบลบางพลับ พบปัญหาและความต้องการของประชาชนตามแผนพัฒนาท้องถิ่น ๕ ปี ประจำปี ๒๕๖๖ - ๒๕๗๐ แบ่งออกเป็นด้านต่างๆ เพื่อสะดวกในการดำเนินการแก้ไขให้ตรงกับความต้องการประชาชนอย่างแท้จริง เช่น

๔.๑ ด้านโครงสร้างพื้นฐาน

- การก่อสร้างและปรับปรุงถนน ท่อน้ำหรือรางระบายน้ำยังไม่ทั่วถึง
- การขาดแคลนน้ำเพื่อการอุปโภค - บริโภค
- การขยายเขตและการติดตั้งระบบไฟฟ้ายังไม่ทั่วถึง

๔.๒ ด้านเศรษฐกิจ

- ประชาชนว่างงาน และมีรายได้ไม่เพียงพอต่อการใช้จ่าย
- การขาดเงินทุน และอุปกรณ์ในการประกอบอาชีพ
- ประชาชนขาดความรู้เพื่อไปพัฒนาอาชีพเพิ่มเติม

๔.๓ ด้านสังคม

- การเสริมสร้างคุณธรรมและจริยธรรม
- การส่งเสริมให้เด็กรู้จักใช้เวลาว่างให้เกิดประโยชน์
- การจัดหาสถานที่ รวมถึงวัสดุอุปกรณ์ในการออกกำลังกายในชุมชนมีไม่เพียงพอ
- การดูแล และการให้ความช่วยเหลือผู้ด้อยโอกาส คนชรา ผู้พิการ ผู้ป่วยเอดส์
- การส่งเสริมและสนับสนุนการรวมกลุ่มของประชาชน และส่งเสริมการมีส่วนร่วม ในการพัฒนาชุมชนของประชาชนรวมทั้งการพัฒนาศักยภาพของผู้นำชุมชน
- ปัญหายาเสพติด
- การติดตั้งสัญญาณไฟเตือนและเครื่องหมายจราจรยังไม่ทั่วถึง
- การติดตั้งป้ายบอกทาง ป้ายชื่อชุมชน ป้ายชื่อซอย

๔.๔ ด้านการเมืองการบริหาร

- ประชาชนขาดความสนใจ ในเรื่องการมีส่วนร่วมในการบริหารงานขององค์กรปกครองส่วนท้องถิ่น
- การรับทราบข้อมูลข่าวสารของทางราชการ
- พนักงานส่วนตำบล ลูกจ้างประจำ และพนักงานจ้าง ต้องปรับปรุงกระบวนการทำงาน ให้ตอบสนองความต้องการของประชาชนได้อย่างรวดเร็ว
- การปรับปรุงและพัฒนารายได้ขององค์การบริหารส่วนตำบล

๔.๕ ผลผลิตด้านสิ่งแวดล้อมและการจัดการทรัพยากรธรรมชาติ

- การปรับปรุงภูมิทัศน์ภายในเขตองค์การบริหารส่วนตำบล
- การจัดวางระบบผังเมืองรวม

- การจัดเก็บและกำจัดขยะมูลฝอย
- การบำรุงรักษาระบบระบายน้ำ
- การตรวจวิเคราะห์ด้านสิ่งแวดล้อม
- การสร้างจิตสำนึกและความตระหนักในการจัดการทรัพยากรธรรมชาติและสิ่งแวดล้อม

๔.๖ ด้านสาธารณสุข

- ด้านสุขภาพอนามัย
- การแพร่ระบาดของโรคติดต่อ

๔.๗ ด้านการศึกษา ศาสนาและวัฒนธรรม

- การส่งเสริมด้านการศึกษา
- การจัดหาแหล่งเรียนรู้ในชุมชน
- การให้ความช่วยเหลือเด็กที่ด้อยโอกาสทางการศึกษา
- การส่งเสริมวัฒนธรรมท้องถิ่น
- รักษาขนบธรรมเนียมและภูมิปัญญาชาวบ้าน

การวิเคราะห์อัตรากำลังคนขององค์การบริหารส่วนตำบลบางพลับ

องค์การบริหารส่วนตำบลบางพลับยึดหลักวิธีวิเคราะห์ความต้องการอัตรากำลังคน จากคู่มือวิเคราะห์อัตรากำลังคนของส่วนราชการ ของสำนักงานพัฒนาระบบจำแนกตำแหน่งและค่าตอบแทน สำนักงาน ก.พ. นำมาประยุกต์ใช้กับการวิเคราะห์ตำแหน่งของบุคลากรในสังกัดองค์การบริหารส่วนตำบลบางพลับ ใช้หลักบันได ๘ ขั้น

การวิเคราะห์อัตรากำลังคนในองค์การบริหารส่วนตำบลบางพลับ แบบบันได ๘ ขั้น

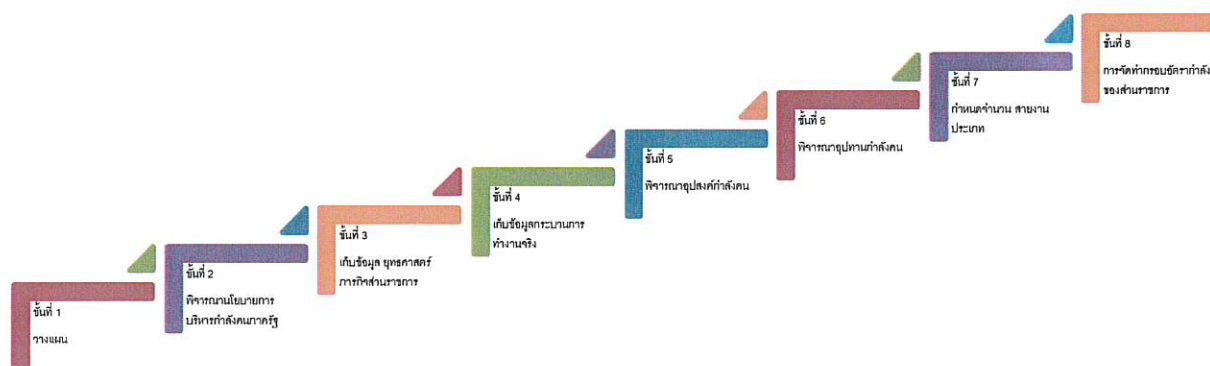

บันไดขั้นที่ ๑ การวางแผนงาน

องค์การบริหารส่วนตำบลบางพลับแต่งตั้งคณะกรรมการจัดทำแผนอัตรากำลัง ๓ ปี (ฉบับปรับปรุง ครั้งที่ ๕) เพื่อพิจารณากรอบอัตรากำลัง ของบุคลากรในสังกัด ประกอบด้วย

องค์การบริหารส่วนตำบลบางพลับ ได้แต่งตั้งคณะกรรมการจัดทำแผนอัตรากำลัง ๓ ปี ประจำปีงบประมาณ ๒๕๖๗ - ๒๕๖๙ (ฉบับปรับปรุง ครั้งที่ ๕) ซึ่งประกอบด้วย

| | |
|---|----------------------|
| ๑ นายกองค้การบริหารส่วนตำบล | ประธานคณะกรรมการ |
| ๒ ปลัดองค์การบริหารส่วนตำบล | คณะกรรมการ |
| ๓ ผู้อำนวยการกองคลัง | คณะกรรมการ |
| ๔ ผู้อำนวยการกองสาธารณสุขและสิ่งแวดล้อม | คณะกรรมการ |
| ๕ ผู้อำนวยการกองช่าง | คณะกรรมการ |
| ๖ ผู้อำนวยการกองการศึกษา ศาสนาและวัฒนธรรม | คณะกรรมการ |
| ๗ หัวหน้าสำนักปลัด | คณะกรรมการ/เลขานุการ |
| ๘ นักทรัพยากรบุคคล | ผู้ช่วยเลขานุการ |

คณะกรรมการที่ได้รับการแต่งตั้งมีหน้าที่ ดังต่อไปนี้

๑. วิเคราะห์ภารกิจ อำนาจหน้าที่ความรับผิดชอบขององค์การบริหารส่วนตำบลบางพลับ ตามกฎหมายจัดตั้งองค์กรปกครองส่วนท้องถิ่น และตามพระราชบัญญัติกำหนดแผนและขั้นตอนการกระจายอำนาจให้แก่องค์กรปกครองส่วนท้องถิ่น พ.ศ.๒๕๔๒ ตลอดจนกฎหมายอื่นให้สอดคล้องกับแผนพัฒนา เศรษฐกิจ และสังคมแห่งชาติ แผนพัฒนาจังหวัด แผนพัฒนาอำเภอ แผนพัฒนาตำบล นโยบายผู้บริหารและ สภาพปัญหาของ องค์การบริหารส่วนตำบลบางพลับ

๒. กำหนดโครงสร้างการแบ่งส่วนราชการภายในและการจัดระบบงาน เพื่อรองรับภารกิจ ตามอำนาจหน้าที่ความรับผิดชอบ ให้สามารถแก้ปัญหาขององค์การบริหารส่วนตำบล ได้อย่างมีประสิทธิภาพและตอบสนอง ความต้องการของประชาชน

๓. กำหนดตำแหน่งในสายงานต่างๆ จำนวนตำแหน่ง และระดับตำแหน่ง ให้เหมาะสม กับภาระหน้าที่ความรับผิดชอบ ปริมาณงาน และคุณภาพของงาน รวมทั้งสร้างความก้าวหน้าในสายอาชีพของกลุ่มงานต่างๆ

๔. กำหนดความต้องการพนักงานจ้างในองค์การบริหารส่วนตำบลบางพลับ โดยให้หัวหน้าส่วนราชการเข้ามามีส่วนร่วม เพื่อกำหนดความจำเป็นและความต้องการในการใช้พนักงานจ้างให้ตรงกับภารกิจและอำนาจหน้าที่ที่ต้องปฏิบัติอย่างแท้จริง และต้องคำนึงถึงโครงสร้างส่วนราชการ และพนักงานส่วนตำบล ลูกจ้างประจำในองค์การบริหารส่วนตำบล ประกอบการกำหนดประเภทตำแหน่งพนักงานจ้าง

๕. กำหนดประเภทตำแหน่งพนักงานจ้าง จำนวนตำแหน่งให้เหมาะสมกับภารกิจ อำนาจ หน้าที่ความรับผิดชอบ ปริมาณงานและคุณภาพของงานให้เหมาะสมกับโครงสร้างส่วนราชการขององค์การบริหารส่วนตำบลบางพลับ

๖. จัดทำกรอบอัตรากำลัง ๓ ปี โดยภาระค่าใช้จ่ายด้านการบริหารงานบุคคลต้องไม่เกินร้อยละสี่สิบของงบประมาณรายจ่าย

๗. ให้พนักงานส่วนตำบล ลูกจ้างประจำและพนักงานจ้างทุกคน ได้รับการพัฒนาความรู้ความสามารถอย่างน้อยปีละ ๑ ครั้ง

บันไดขั้นที่ ๒ การพิจารณาโยบายการบริหารกำลังคนภาครัฐ

ในการจัดทำแผนอัตรากำลัง ๓ ปี ขององค์การบริหารส่วนตำบลบางพลับ จัดทำตามประกาศคณะกรรมการพนักงานส่วนตำบลจังหวัดอ่างทอง เรื่อง หลักเกณฑ์และเงื่อนไขการบริหารงานบุคคลขององค์การบริหารส่วนตำบล ลงวันที่ ๒๙ พฤศจิกายน ๒๕๕๕ และที่แก้ไขเพิ่มเติมถึงฉบับปัจจุบัน และการจัดทำแผนอัตรากำลัง ๓ ปี ประจำปีงบประมาณ ๒๕๖๗ - ๒๕๖๙ ใช้หลักการดำเนินการควบคู่กับหนังสือสำนักงาน ก.จ. ก.ท. และ ก.อบต. ที่ มท ๐๘๐๙.๒/ว ๓๖ ลงวันที่ ๑๐ มีนาคม ๒๕๖๖ เรื่อง การจัดทำแผนอัตรากำลัง ๓ ปี ประจำปีงบประมาณ พ.ศ. ๒๕๖๗ - ๒๕๖๙ เพื่อให้องค์การบริหารส่วนตำบลบางพลับ มีหลักในการจัดทำแผนอัตรากำลัง ๓ ปี และบังคับใช้อย่างมีประสิทธิภาพ ประกอบนโยบายการพัฒนาของผู้บริหาร มุ่งเน้นให้มีการพัฒนาคุณภาพชีวิตของประชาชนให้มีสุขภาพอนามัยที่สมบูรณ์แข็งแรงอยู่ในสิ่งแวดล้อมที่ดี มีระบบการป้องกันและควบคุมโรคติดต่อ การส่งเสริมสุขภาพการดูแลความปลอดภัยด้านอาหารและน้ำ ตลอดจนการสร้างความเข้มแข็งให้ชุมชนมีส่วนร่วมในกิจกรรมต่างๆ การร่วมคิด ร่วมแก้ไขปัญหาในหมู่บ้าน การพัฒนาโครงสร้างพื้นฐาน ให้เป็นไปตามความจำเป็นและเหมาะสมกับงบประมาณที่มีอยู่อย่างจำกัด การจัดลำดับความสำคัญของปัญหาเพื่อแก้ไขปัญหาให้ได้ทันต่อเหตุการณ์ และต้องสอดคล้องกับ ๖ ยุทธศาสตร์การพัฒนาขององค์การบริหารส่วนตำบลบางพลับ ดังนี้

ยุทธศาสตร์ที่ ๑ การพัฒนาด้านสาธารณสุขโรค สาธารณูปการและโครงสร้างพื้นฐาน

ยุทธศาสตร์ที่ ๒ การพัฒนาสังคมและคุณภาพชีวิต

ยุทธศาสตร์ที่ ๓ การพัฒนาด้านเศรษฐกิจและการแก้ไขปัญหาความยากจน

ยุทธศาสตร์ที่ ๔ การพัฒนาด้านผังเมืองทรัพยากรธรรมชาติและสิ่งแวดล้อม

ยุทธศาสตร์ที่ ๕ การพัฒนาด้านการศึกษา ศาสนา วัฒนธรรมและการกีฬา

ยุทธศาสตร์ที่ ๖ การพัฒนาด้านการเมืองและการบริหารและการพัฒนาบุคลากรของท้องถิ่น

บันไดขั้นที่ ๓ การเก็บข้อมูลยุทธศาสตร์และภารกิจของหน่วยงาน

เมื่อองค์การบริหารส่วนตำบลบางพลับ มียุทธศาสตร์ในการกำหนดทิศทางในการบริหารจัดการในองค์กรแล้ว จึงดำเนินการกำหนดเป้าประสงค์และภารกิจของหน่วยงานเพื่อที่จะให้คณะกรรมการร่วมกันพิจารณาว่า ในยุทธศาสตร์แต่ละยุทธศาสตร์ มีเป้าประสงค์อย่างไร และองค์การบริหารส่วนตำบลบางพลับ จะกำหนดตำแหน่งใด เพื่อปฏิบัติงานให้บรรลุเป้าประสงค์นั้น และปัจจุบันองค์การบริหารส่วนตำบลบางพลับ มีอัตรากำลังในการปฏิบัติงานภายใต้ยุทธศาสตร์นั้นเพียงพอหรือไม่ และยุทธศาสตร์ใดที่มีคนเกินความจำเป็นเพื่อที่คณะกรรมการจะได้ปรับเกลี้ยตำแหน่งในกรณีตำแหน่งว่าง นั้น เพื่อรองรับการทำงานอย่างมีประสิทธิภาพภายในระยะเวลา ๓ ปี ตั้งแต่ปีงบประมาณ ๒๕๖๗-๒๕๖๙ ภายใต้ภารกิจของแต่ละส่วนราชการ ๕ ส่วนราชการกับ ๑ หน่วย

การจัดสรรอัตรากำลังให้มีประสิทธิภาพ สอดคล้องกับภาระงาน ตลอดจนการกำหนดสายงาน และคุณสมบัติเฉพาะตำแหน่ง ให้ตรงกับบทบาท ภารกิจขององค์การบริหารส่วนตำบลมากยิ่งขึ้น โดยจุดเน้นคือ กำหนดสายงานที่สอดคล้องกับหน้าที่ความรับผิดชอบมากที่สุด พร้อมทั้งเอื้อต่อการบริหารทรัพยากรบุคคล อันได้แก่ การโอน การย้าย การวางแผนเส้นทางความก้าวหน้าในสายอาชีพ เป็นต้น ทั้งนี้องค์การบริหารส่วนตำบล บางพลับ ได้พิจารณาด้วยว่าอัตรากำลังที่มีอยู่ในปัจจุบัน มีคุณสมบัติทั้งในเชิงคุณภาพและปริมาณเป็นอย่างไร เพื่อให้สามารถบริหารกำหนดอัตรากำลังให้เกิดประโยชน์สูงสุด โดยให้พิจารณาความเหมาะสมในเชิงคุณสมบัติ ความรู้ ทักษะ วุฒิการศึกษา กลุ่มอาชีพที่เหมาะสมกับหน้าที่ความรับผิดชอบหลัก ดังนี้

๑. สำนักปลัด

มีหน้าที่ความรับผิดชอบเกี่ยวกับงานราชการทั่วไปขององค์การบริหารส่วนตำบล งานเลขานุการของนายกองค์การบริหารส่วนตำบล รองนายกองค์การบริหารส่วนตำบล และเลขานุการนายกองค์การบริหารส่วนตำบล งานกิจการสภาองค์การบริหารส่วนตำบล การบริหารงานบุคคลของพนักงานส่วนตำบล ลูกจ้างประจำ และพนักงานจ้าง งานสวัสดิการสังคม งานสังคมสงเคราะห์ งานพัฒนาคุณภาพชีวิตเด็ก สตรี ผู้สูงอายุ และผู้ด้อยโอกาส งานกิจการขนส่ง งานส่งเสริมการท่องเที่ยว งานส่งเสริมการเกษตร งานส่งเสริมและพัฒนาอาชีพ งานป้องกันและบรรเทาสาธารณภัย งานรักษาความสงบเรียบร้อย งานประชาสัมพันธ์ งานส่งเสริมและพัฒนาเทคโนโลยีสารสนเทศ งานนิติการ และราชการที่มีได้กำหนดให้เป็นหน้าที่ของกอง สำนัก หรือ ส่วนราชการใดในองค์การบริหารส่วนตำบล เป็นการเฉพาะ รวมทั้งกำกับและเร่งรัดการปฏิบัติราชการขององค์การบริหารส่วนตำบลให้เป็นไปตามนโยบาย แนวทาง และแผนการปฏิบัติราชการของ องค์การบริหารส่วนตำบล งานบริการข้อมูล สถิติ ช่วยเหลือให้คำแนะนำทางวิชาการ งานอื่นๆ ที่เกี่ยวข้องและที่ได้รับมอบหมาย

สำนักปลัด จัดแบ่งส่วนราชการภายในดังนี้

- ๑.๑ งานบริหารงานทั่วไป
- ๑.๒ งานวิเคราะห์นโยบายและแผน
- ๑.๓ งานนิติการ
- ๑.๔ งานป้องกันและบรรเทาสาธารณภัย
- ๑.๕ งานการเจ้าหน้าที่
- ๑.๖ งานส่งเสริมสวัสดิการสังคม

๒. กองคลัง

มีหน้าที่ความรับผิดชอบเกี่ยวกับงานการจ่ายเงิน การรับเงิน การจัดเก็บภาษี ค่าธรรมเนียม และการพัฒนารายได้ งานสรุปผล สถิติการจัดเก็บภาษี ค่าธรรมเนียม งานนำส่งเงิน การเก็บรักษาเงินและเอกสารทางการเงิน งานการตรวจสอบใบสำคัญ ฎีกาทุกประเภท งานการจัดทำบัญชี งานตรวจสอบบัญชีทุกประเภท งานเกี่ยวกับเงินเดือน ค่าจ้าง ค่าตอบแทน เงินบำเหน็จ บำนาญ และเงินอื่นๆ งานจัดทำหรือช่วยจัดทำงบประมาณ และเงินนอกงบประมาณ งานเกี่ยวกับสถานะการเงินการคลัง งานการจัดสรรเงินต่างๆ งานทะเบียนคุมเงินรายได้ และรายจ่ายต่างๆ งานควบคุมการเบิกจ่ายเงิน งานทำงบทดลองประจำเดือนและประจำปี งานเกี่ยวกับการจัดซื้อ จัดจ้าง จัดหา งานทะเบียนคุม งานการจำหน่ายพัสดุ ครุภัณฑ์ และทรัพย์สินต่างๆ งานเกี่ยวกับเงินประกันสัญญาทุกประเภท งานบริการข้อมูล สถิติ ช่วยเหลือให้คำแนะนำทางวิชาการด้านการเงิน การคลัง การบัญชี การพัสดุ และทรัพย์สิน งานอื่นๆ ที่เกี่ยวข้องและที่ได้รับมอบหมาย

กองคลัง จัดแบ่งส่วนราชการภายในดังนี้

๒.๑ งานการเงินและบัญชี

๒.๒ งานพัฒนารายได้

๒.๓ งานพัสดุและทรัพย์สิน

๓. กองช่าง

มีหน้าที่ความรับผิดชอบเกี่ยวกับงานสำรวจ งานออกแบบ และเขียนแบบ งานประมาณราคา งานจัดทำราคากลาง งานจัดทำข้อมูลทางด้านวิศวกรรมต่างๆ งานจัดทำทะเบียนประวัติโครงสร้างพื้นฐาน อาคาร สะพาน คลอง แหล่งน้ำ งานติดตั้งซ่อมบำรุงระบบไฟส่องสว่างและไฟสัญญาณจราจร งานปรับปรุงภูมิทัศน์ งานผังเมืองตามพระราชบัญญัติการผังเมือง งานการควบคุมอาคารตามระเบียบกฎหมาย งานตรวจสอบการก่อสร้าง งานจัดทำแผนปฏิบัติงานโครงการก่อสร้างและซ่อมบำรุงประจำปี งานควบคุมการก่อสร้างและซ่อมบำรุง งานจัดทำทะเบียนประวัติการใช้เครื่องจักรกลและยานพาหนะ งานแผนการบำรุงรักษาเครื่องจักรกลและยานพาหนะ งานเกี่ยวกับการประปา งานช่วยเหลือสนับสนุนเครื่องจักรกล งานช่วยเหลือสนับสนุนการป้องกันและบรรเทาสาธารณภัย งานช่วยเหลือสนับสนุนด้านทรัพยากรธรรมชาติและสิ่งแวดล้อม งานจัดทำทะเบียนควบคุมการจัดซื้อ เก็บรักษา การเบิกจ่ายวัสดุ อุปกรณ์ อะไหล่ น้ำมันเชื้อเพลิง การดำเนินการเกี่ยวกับการขออนุญาตก่อสร้าง ตัดแปลง ต่อเติมอาคารในพื้นที่ รวมทั้งการยกเลิกใบอนุญาตงานบริการข้อมูล สถิติ ช่วยเหลือให้คำแนะนำ งานอื่นๆ ที่เกี่ยวข้องและที่ได้รับมอบหมาย

กองช่าง จัดแบ่งส่วนราชการภายในดังนี้

๓.๑ งานควบคุมการก่อสร้าง

๓.๒ งานควบคุมอาคาร

๓.๓ งานสาธารณูปโภค

๓.๔ งานผังเมือง

๓.๕ งานสำรวจและออกแบบ

๔. กองสาธารณสุขและสิ่งแวดล้อม

มีหน้าที่ความรับผิดชอบเกี่ยวกับงานการศึกษา ค้นคว้า วิจัย วิเคราะห์และจัดทำแผนงาน ด้านสาธารณสุข งานส่งเสริมสุขภาพ งานป้องกันเฝ้าระวังและควบคุมโรคติดต่อและโรคไม่ติดต่อ งานสุขภาพในสถานประกอบการ งานสุขภาพชุมชน งานอนามัยสิ่งแวดล้อม งานคุ้มครองผู้บริโภค งานให้บริการด้านสาธารณสุข งานบริหารสาธารณสุข งานส่งเสริมป้องกันควบคุมโรค งานหลักประกันสุขภาพ งานกฎหมายสาธารณสุข งานบริการรักษาความสะอาด งานบริหารจัดการสิ่งปฏิกูล งานอาสาสมัครสาธารณสุข งานส่งเสริมสนับสนุนด้านสิ่งแวดล้อม งานรณรงค์และการฝึกอบรมสร้างจิตสำนึกด้านสิ่งแวดล้อม งานเฝ้าระวัง บำบัด ตรวจสอบคุณภาพน้ำ อากาศ ของเสียและสารอันตรายต่างๆ งานบริการข้อมูล สถิติ ช่วยเหลือให้คำแนะนำทางวิชาการ งานอื่นๆ ที่เกี่ยวข้องและที่ได้รับมอบหมาย

กองสาธารณสุขและสิ่งแวดล้อม จัดแบ่งส่วนราชการภายในดังนี้

- ๔.๑ งานส่งเสริมสิ่งแวดล้อม
- ๔.๒ งานส่งเสริมสุขภาพ
- ๔.๓ งานรักษาความสะอาด
- ๔.๔ งานบริการสาธารณสุข

๕. กองการศึกษา ศาสนา และวัฒนธรรม

มีหน้าที่ความรับผิดชอบเกี่ยวกับงานบริหารการศึกษา งานพัฒนาการศึกษา ทั้งการศึกษาในระบบการศึกษา การศึกษานอกระบบการศึกษา เช่น การจัดการศึกษาปฐมวัย อนุบาลศึกษา งานการศึกษาปฐมวัย งานการศึกษา ศาสนา งานบำรุงศิลปะ จารีตประเพณี ภูมิปัญญาท้องถิ่น และวัฒนธรรมอันดีของท้องถิ่น งานการกีฬาและนันทนาการ งานกิจกรรมเด็กและเยาวชน งานศูนย์พัฒนาเด็กเล็ก งานบริหารงานบุคคลของพนักงานครู บุคลากรทางการศึกษา ลูกจ้าง และพนักงานจ้างสังกัดสถานศึกษาและศูนย์พัฒนาเด็กเล็ก กรณียังไม่จัดตั้งกองการเจ้าหน้าที่ งานบริการข้อมูล สถิติ ช่วยเหลือ ให้คำแนะนำทางวิชาการ งานอื่นๆที่เกี่ยวข้องและที่ได้รับมอบหมาย

กองการศึกษา ศาสนา และวัฒนธรรม จัดแบ่งส่วนราชการภายในดังนี้

- ๕.๑ งานบริหารการศึกษา
- ๕.๒ งานส่งเสริมการศึกษา ศาสนาและวัฒนธรรม
- ๕.๓ งานศูนย์พัฒนาเด็กเล็ก

๖. หน่วยตรวจสอบภายใน

มีหน้าที่ความรับผิดชอบเกี่ยวกับงานจัดทำแผนการตรวจสอบภายในประจำปี งานการตรวจสอบความถูกต้องและเชื่อถือได้ของเอกสารการเงิน การบัญชี เอกสารการรับการจ่ายเงินทุกประเภท ตรวจสอบการเก็บรักษาหลักฐานการเงิน การบัญชี งานตรวจสอบการสรรหาพัสดุและทรัพย์สิน การเก็บรักษาพัสดุและทรัพย์สิน งานตรวจสอบการทำประโยชน์จากทรัพย์สินขององค์การบริหารส่วนตำบล งานตรวจสอบ ติดตามและประเมินผลการดำเนินงานตามแผนงาน โครงการให้เป็นไปตามนโยบาย วัตถุประสงค์ และเป้าหมายที่กำหนดอย่างมีประสิทธิภาพ ประสิทธิผลและประหยัด งานวิเคราะห์และประเมินความมีประสิทธิภาพ ประหยัด คุ่มค่าในการใช้ทรัพยากรของส่วนราชการต่างๆ งานประเมินการควบคุมภายในของหน่วยรับตรวจ งานรายงานผลการตรวจสอบภายใน งานบริการข้อมูล สถิติ ช่วยเหลือให้คำแนะนำแนวทางแก้ไข ปรับปรุงการปฏิบัติงานแก่หน่วยรับตรวจและผู้เกี่ยวข้อง งานอื่นๆ ที่เกี่ยวข้องและที่ได้รับมอบหมาย

หน่วยตรวจสอบภายใน จัดแบ่งส่วนราชการภายในดังนี้

- ๖.๑ งานตรวจสอบภายใน

การจัดอัตรากำลังเพื่อให้สอดคล้องกับเป้าประสงค์ของยุทธศาสตร์องค์การบริหารส่วนตำบลบางพลับ

| ประเด็นยุทธศาสตร์ | เป้าประสงค์ | ตำแหน่งพนักงาน ที่กำหนดรองรับ |
|--|--|--|
| ยุทธศาสตร์ที่ ๑ การพัฒนาด้านสาธารณูปโภค สาธารณูปการและโครงสร้าง พื้นฐาน | ๑. การก่อสร้าง ปรับปรุง บำรุงรักษา สะพาน ขยายเขตไฟฟ้า และซ่อมแซมไฟสาธารณะ ๒. การพัฒนาแหล่งน้ำกินน้ำใช้ | - ปลัด อบต. - ผอ.กองช่าง - นักวิเคราะห์นโยบายและแผน - ผ.ช.นักวิเคราะห์นโยบายและแผน - วิศวกรโยธา - นายช่างโยธา - นายช่างไฟฟ้า - ผู้ช่วยนายช่างโยธา - ผ.ช.เจ้าพนักงานป้องกันฯ - ผ.ช.เจ้าพนักงานธุรการ - พนักงานขับเครื่องจักรกลขนาดเบา |
| ยุทธศาสตร์ที่ ๒ การพัฒนาสังคมและ คุณภาพชีวิต | ๑. การเพิ่มช่องทางการรับรู้ข้อมูลข่าวสารให้แก่ ประชาชน ๒. การจัดให้มีการบริการด้านสาธารณสุข ๓. การส่งเสริม สนับสนุนส่งเสริมสตรีและครอบครัวผู้สูงอายุ ผู้ด้อยโอกาส ผู้พิการ | - ปลัด อบต. - ผอ.กองสาธารณสุขฯ - นักวิชาการสาธารณสุข - เจ้าพนักงานธุรการ - นักพัฒนาชุมชน - พนักงานขับเครื่องจักรกลขนาดเบา |
| ยุทธศาสตร์ที่ ๓ การพัฒนาด้านเศรษฐกิจและ การแก้ไขปัญหาความยากจน | ๑. การพัฒนาและส่งเสริมอาชีพให้แก่ประชาชน | - ปลัด อบต. - หัวหน้าสำนักปลัด - นักพัฒนาชุมชน |
| ยุทธศาสตร์ที่ ๔ การพัฒนาด้านผังเมือง ทรัพยากรธรรมชาติและ สิ่งแวดล้อม | ๑. การสร้างจิตสำนึกและความตระหนักในการจัดการ ทรัพยากรธรรมชาติและสิ่งแวดล้อม ๒. การบำบัดและกำจัดขยะในเขตตำบล | - ปลัด อบต. - ผอ.กองช่าง - วิศวกรโยธา - นายช่างโยธา - ผอ.กองสาธารณสุขฯ - นักวิชาการสาธารณสุข - เจ้าพนักงานสุขาภิบาล - ผ.ช.เจ้าพนักงานธุรการ - พนักงานขับเครื่องจักรกลขนาดเบา |

| | | |
|--|---|---|
| <p>ยุทธศาสตร์ที่ ๕ การพัฒนาทางการศึกษา ศาสนา วัฒนธรรมและ การกีฬา</p> | <p>๑. การส่งเสริมการจัดการศึกษาปฐมวัยและการศึกษาขั้น พื้นฐาน ๒. การสร้างจิตสำนึกให้ประชาชนสนใจและร่วมใจกันจัดงาน ประเพณี ๓. การส่งเสริมการกีฬาและนันทนาการ ๔. การส่งเสริมเศรษฐกิจเพื่อก้าวเข้าสู่ประชาคมอาเซียน</p> | <ul style="list-style-type: none"> - ผอ.กองการศึกษา - นักวิชาการศึกษา - เจ้าพนักงานธุรการ - เจ้าพนักงานการเงินและบัญชี - ครู - ผู้ดูแลเด็ก - ผช.นักจัดกิจกรรมทั่วไป |
| <p>ยุทธศาสตร์ที่ ๖ การพัฒนาด้านการเมือง และการบริหารและการ พัฒนาบุคลากรของ ท้องถิ่น</p> | <p>๑. การสร้างความเข้มแข็งให้กับกระบวนการประชาสังคม ๒. การพัฒนาประสิทธิภาพ บริหารงานบุคคล รายได้และ การบริการ</p> | <ul style="list-style-type: none"> - ปลัด อบต. - หัวหน้าสำนักปลัด - นักวิชาการตรวจสอบภายใน - นักวิเคราะห์นโยบายและแผน - นักทรัพยากรบุคคล - ผอ.กองคลัง - นักวิชาการเงินและบัญชี - เจ้าพนักงานพัสดุ - เจ้าพนักงานจัดเก็บรายได้ - ผช.เจ้าพนักงานจัดเก็บรายได้ - ผช.เจ้าพนักงานพัสดุ - ผช.เจ้าพนักงานการเงินและบัญชี - ผช.เจ้าพนักงานธุรการ - คนงาน |

บันไดขั้นที่ ๔ การเก็บข้อมูลกระบวนการทำงานจริง

องค์การบริหารส่วนตำบลบางพลับ ได้พิจารณาภาระค่างานที่หัวหน้าส่วนราชการ ได้เก็บรวบรวม ข้อมูล พิจารณาประกอบกับใบกำหนดหน้าที่งาน (JOB DESCRIPTION) และมาตรฐานกำหนดตำแหน่งของแต่ละ ตำแหน่ง เพื่อพิจารณาเกี่ยวกับอัตราตำแหน่งที่ควรมี หรือทิศทางการควบคุมอัตรากำลังของบุคลากรในอนาคต ตลอดระยะเวลา ๓ ปี

บันไดขั้นที่ ๕ การพิจารณาอุปสงค์กำลังคน

หลังรวบรวมข้อมูลดังกล่าวแล้ว ตลอดระยะเวลาที่แล้วมาแผนอัตรากำลังที่ใช้คือ แผนอัตรากำลัง ๓ ปี ประจำปีงบประมาณ ๒๕๖๗ - ๒๕๖๙ พบว่าองค์การบริหารส่วนตำบลบางพลับ มีภารกิจ งานตามอำนาจหน้าที่ของแต่ละส่วนราชการที่จำเป็นต้องดำเนินการต่อไป เบื้องต้นคณะกรรมการได้ร่วมกันพิจารณาปรับเปลี่ยน อัตรากำลังที่ว่างเพื่อเป็นการควบคุมภาระค่าใช้จ่ายแล้ว แต่ก็ยังไม่สามารถตอบสนองภารกิจและงานที่เพิ่มขึ้นได้

อัตราค่าจ้างที่ว่าง ขององค์การบริหารส่วนตำบลบางพลับ

| ตำแหน่ง สายงานผู้บริหาร | | | | |
|-------------------------|--------------------------------|--|-------|---|
| ลำดับ | ส่วนราชการ | ตำแหน่ง | จำนวน | วิธีดำเนินการในตำแหน่งว่าง |
| ๑ | สำนักปลัด | หัวหน้าสำนักปลัด (อำนาจการท้องถิ่น ระดับต้น) | ๑ | รายงานจังหวัดเพื่อให้ กสท.ดำเนินการสรรหาต่อไป |
| ๒ | กองคลัง | ผู้อำนวยการกองคลัง (อำนาจการท้องถิ่น ระดับต้น) | ๑ | รายงานจังหวัดเพื่อให้ กสท.ดำเนินการสรรหาต่อไป |
| ๓ | กองช่าง | ผู้อำนวยการกองช่าง (อำนาจการท้องถิ่น ระดับต้น) | ๑ | รายงานจังหวัดเพื่อให้ กสท.ดำเนินการสรรหาต่อไป |
| ๔ | กองสาธารณสุข และสิ่งแวดล้อม | ผู้อำนวยการกองสาธารณสุข และสิ่งแวดล้อม (อำนาจการท้องถิ่น ระดับต้น) | ๑ | รายงานจังหวัดเพื่อให้ กสท.ดำเนินการสรรหาต่อไป |

| ตำแหน่ง สายงานผู้ปฏิบัติ | | | | |
|--------------------------|-------------------------------------|-------------------------------|-------|--|
| ลำดับ | ส่วนราชการ | ตำแหน่ง | จำนวน | วิธีดำเนินการในตำแหน่งว่าง |
| ๕ | กองคลัง | นักวิชาการเงินและบัญชี | ๑ | รอกการสรรหา โดยใช้บัญชี กสท. |
| ๖ | กองคลัง | เจ้าพนักงานจัดเก็บรายได้ | ๑ | รอกการสรรหา โดยใช้บัญชี กสท. |
| ๗ | กองช่าง | วิศวกรโยธา | ๑ | รอกการสรรหา โดยการรับโอน |
| ๘ | กองสาธารณสุข และสิ่งแวดล้อม | นักวิชาการสาธารณสุข | ๑ | รอกการสรรหา โดยการรับโอน |
| ๙ | กองสาธารณสุข และสิ่งแวดล้อม | เจ้าพนักงานสุขาภิบาล | ๑ | รอกการสรรหา โดยการรับโอน |
| ๑๐ | กองการศึกษา ศาสนาและ วัฒนธรรม | ผู้อำนวยการศูนย์พัฒนาเด็กเล็ก | ๑ | รอกการจัดสรรตำแหน่งจากกรมส่งเสริม การปกครองท้องถิ่น |
| ๑๑ | กองการศึกษา ศาสนาและ วัฒนธรรม | เจ้าพนักงานการเงินและบัญชี | ๑ | รอกการสรรหา โดยการรับโอน |
| ๑๒ | หน่วยตรวจสอบ ภายใน | นักวิชาการตรวจสอบภายใน | ๑ | รอกการสรรหา โดยการรับโอน |

| ตำแหน่ง พนักงานจ้างทั่วไป | | | | |
|---------------------------|---------------|---------------------------------|-------|---------------------------------|
| ลำดับ | ส่วนราชการ | ตำแหน่ง | จำนวน | วิธีดำเนินการในตำแหน่งว่าง |
| ๑๓ | สำนักปลัด | ผู้ช่วยเจ้าพนักงานธุรการ | ๑ | กำหนดใหม่ กำลังดำเนินการสรรหา |
| ๑๔ | สำนักปลัด | คนงาน | ๑ | กำหนดใหม่ กำลังดำเนินการสรรหา |
| ๑๕ | สำนักปลัด | พนักงานขับเครื่องจักรกลขนาดเบา | ๑ | ตำแหน่งว่าง กำลังดำเนินการสรรหา |
| ๑๖ | สำนักปลัด | พนักงานขับรถยนต์ | ๑ | ตำแหน่งว่าง รอการสรรหา |
| ๑๗ | กองคลัง | ผู้ช่วยเจ้าพนักงานพัสดุ | ๑ | กำหนดใหม่ กำลังดำเนินการสรรหา |
| ๑๘ | กองคลัง | ผู้ช่วยเจ้าพนักงานจัดเก็บรายได้ | ๑ | กำหนดใหม่ กำลังดำเนินการสรรหา |
| ๑๙ | กองสาธารณสุขฯ | คนงาน | ๑ | กำหนดใหม่ กำลังดำเนินการสรรหา |
| ๒๐ | กองการศึกษาฯ | คนงาน | ๑ | กำหนดใหม่ กำลังดำเนินการสรรหา |

บันไดขั้นที่ ๖ การพิจารณาอุปทานกำลังคน

องค์การบริหารส่วนตำบลบางพลับ มีบุคลากรที่จะเกษียณอายุราชการตามกรอบอัตรากำลัง ๓ ปี ประจำปีงบประมาณ ๒๕๖๗ - ๒๕๖๙ ดังนี้

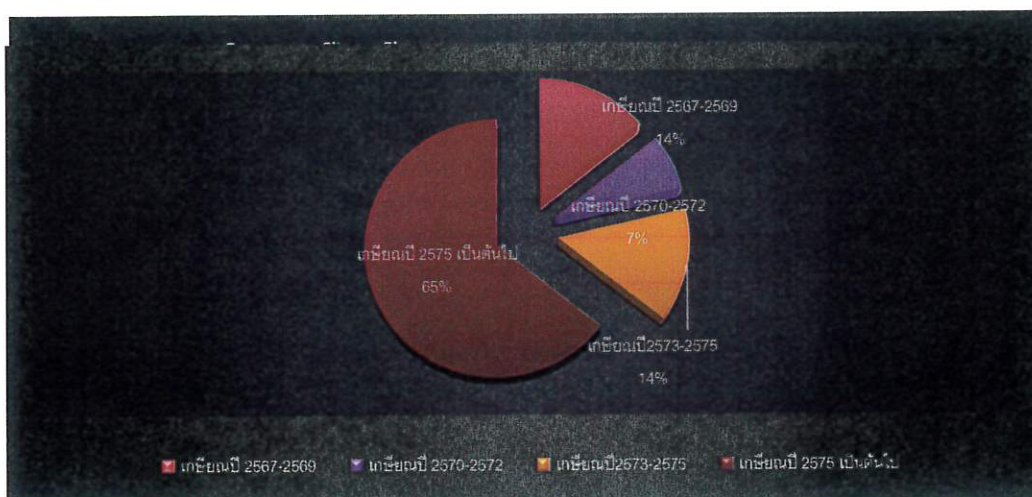

จากแผนภูมิ พบว่าการเกษียณอายุราชการของบุคลากรในแผนอัตรากำลัง ๒๕๖๗ - ๒๕๖๙ รอบในปีงบประมาณ ๒๕๖๗ ที่ผ่านมามีผู้เกษียณอายุราชการ จำนวน ๒ คน คือ ประเภทบริหารท้องถิ่น (รองปลัด องค์การบริหารส่วนตำบลบางพลับ) และประเภททั่วไป (นายช่างโยธา) ซึ่งพิจารณาแล้วอาจส่งผลกระทบต่อการบริหารจัดการองค์การบริหารส่วนตำบล เนื่องจากเป็นตำแหน่งที่มีความสำคัญซึ่งเราดำเนินการสรรหาผู้มาดำรงตำแหน่งแทนได้แล้ว

ซึ่งถ้าหากมีตำแหน่งทุกประเภทว่างลงระหว่างการใช้แผนอัตรากำลัง ๓ ปี รอบปีงบประมาณ ๒๕๖๗ - ๒๕๖๘ การดำเนินการเมื่อตำแหน่งว่างเกิดขึ้นแล้ว องค์กรบริหารส่วนตำบลบางพลับ จะดำเนินการสรรหาตามระเบียบหลักเกณฑ์กำหนดต่อไป ดังนี้

๑. องค์กรบริหารส่วนตำบลบางพลับ จะสรรหาคนมาดำรงตำแหน่งภายหลังจากตำแหน่งว่างใน ๖๐ วัน

๒. หากองค์กรบริหารส่วนตำบลบางพลับ ไม่สามารถดำเนินการได้ ตามข้อ ๑ แล้ว องค์กรบริหารส่วนตำบลบางพลับ จะรายงานตำแหน่งว่างโดยขอใช้บัญชีจากกรมส่งเสริมการปกครองส่วนท้องถิ่น

บันไดขั้นที่ ๗ การกำหนดจำนวน/สายงานและประเภทตำแหน่ง

การจัดประเภทของบุคลากรในสังกัดองค์กรบริหารส่วนตำบลบางพลับ ใช้การวางกรอบอัตรากำลังให้สอดคล้องกับภาระงาน โดยวางประเภทของบุคลากรภาครัฐตามความเหมาะสมให้สอดคล้องกับแนวทางการบริหารภาครัฐแนวใหม่ ที่เน้นความยืดหยุ่น แก้ไขง่าย กระจายอำนาจการบริหารจัดการมีความคล่องตัว และมีเจ้าภาพที่ชัดเจน อีกทั้งยังได้กำหนดให้เป็นไปตามหลักการบริหารกิจการบ้านเมืองที่ดีด้วย ในการกำหนดประเภทบุคลากรภาครัฐ ควรเน้นใช้อัตรากำลังแต่ละประเภทอย่างเหมาะสมกับภารกิจ โดยให้พิจารณากรอบให้สอดคล้องกับภารกิจและลักษณะงานของ องค์กรบริหารส่วนตำบลบางพลับ ดังนี้

• **พนักงานส่วนตำบล :** ปฏิบัติงานในภารกิจหลัก ลักษณะงานที่เน้นการใช้ความรู้ความสามารถและทักษะเชิงเทคนิค หรือเป็นงานวิชาการ งานที่เกี่ยวข้องกับการกำหนดนโยบายหรือลักษณะงานที่มีความต่อเนื่องในการทำงาน มีอำนาจหน้าที่ในการสั่งการบังคับบัญชา ผู้ใต้บังคับบัญชาตามลำดับชั้น กำหนดตำแหน่งแต่ละประเภทของพนักงานส่วนตำบลไว้ ดังนี้

- สายงานบริหารท้องถิ่น ได้แก่ ปลัด รองปลัด
- สายงานอำนวยการท้องถิ่น ได้แก่ หัวหน้าส่วนราชการ ผู้อำนวยการกอง
- สายงานวิชาการ ได้แก่ สายงานที่บรรจุเริ่มต้นด้วยคุณวุฒิปริญญาตรี
- สายงานทั่วไป ได้แก่ สายงานที่บรรจุเริ่มต้นมีคุณวุฒิต่ำกว่าปริญญาตรี

• **พนักงานจ้าง :** ปฏิบัติงานเสริมในภารกิจรอง ภารกิจสนับสนุน งานที่มีกำหนดระยะเวลาการปฏิบัติงานเริ่มต้นและสิ้นสุดที่แน่นอนตามโครงการหรือภารกิจในระยะสั้น หลักเกณฑ์การกำหนดพนักงานจ้างจะมี ๓ ประเภทแต่ องค์กรบริหารส่วนตำบลพระเพลิงเป็นองค์กรบริหารส่วนตำบลขนาดกลางด้วยบริบท ขนาด และปัจจัยหลายอย่าง จึงกำหนดจ้างพนักงานจ้าง เพียง ๒ ประเภท ดังนี้

- พนักงานจ้างทั่วไป
- พนักงานจ้างตามภารกิจ



๕. ภารกิจ อำนาจหน้าที่ขององค์การบริหารส่วนตำบลบางพลับ

บันไดขั้นที่ ๘ คือการจัดทำแผนอัตรากำลังของส่วนราชการ

การจัดทำแผนอัตรากำลังแต่ละส่วนราชการขององค์การบริหารส่วนตำบลบางพลับ ใช้การวิเคราะห์ภารกิจ อำนาจหน้าที่ขององค์การบริหารส่วนตำบล ตามพระราชบัญญัติสภาตำบลและองค์การบริหารส่วนตำบล พ.ศ.๒๕๓๗ และตามพระราชบัญญัติกำหนดแผนและขั้นตอนการกระจายอำนาจให้องค์กรปกครองส่วนท้องถิ่น พ.ศ.๒๕๔๒ และกฎหมายอื่นที่เกี่ยวข้อง ทั้งนี้เพื่อให้ทราบว่าองค์การบริหารส่วนตำบล มีอำนาจหน้าที่ที่จะเข้าไปดำเนินการแก้ไขปัญหาในเขตพื้นที่ให้ตรงกับความต้องการของประชาชนได้อย่างไร โดยสามารถกำหนดแบ่งภารกิจได้ เป็น ๗ ด้าน ซึ่งภารกิจดังกล่าวถูกกำหนดอยู่ในพระราชบัญญัติสภาตำบลและองค์การบริหารส่วนตำบล พ.ศ.๒๕๓๗ และตามพระราชบัญญัติกำหนดแผนและขั้นตอนการกระจายอำนาจให้องค์กรปกครองส่วนท้องถิ่น พ.ศ.๒๕๔๒ อีกทั้งองค์การบริหารส่วนตำบลบางพลับ ได้วิเคราะห์ภารกิจที่มีอยู่ เพื่อนำมาใช้ในการกำหนดส่วนราชการรองรับ และให้สอดคล้องกับภารกิจที่เกิดขึ้น เพื่อตอบสนองความต้องการของประชาชนเป็นหลัก ดังนี้

| ภารกิจ | กำหนดส่วนราชการรองรับภารกิจ |
|---|--|
| <p>๑. ด้านโครงสร้างพื้นฐาน มีภารกิจที่เกี่ยวข้องดังนี้</p> <p>๑.๑ จัดให้มีและบำรุงรักษาทางน้ำและทางบก (มาตรา ๖๗ (๑))</p> <p>๑.๒ ให้มีน้ำเพื่อการอุปโภค บริโภค และการเกษตร (มาตรา ๖๘(๑))</p> <p>๑.๓ ให้มีและบำรุงการไฟฟ้าหรือแสงสว่างโดยวิธีอื่น (มาตรา ๖๘(๒))</p> <p>๑.๔ ให้มีและบำรุงรักษาทางระบายน้ำ (มาตรา ๖๘ (๓))</p> <p>๑.๕ การสาธารณสุข โภค และการก่อสร้างอื่นๆ (มาตรา ๑๖(๔))</p> <p>๑.๖ การสาธารณสุข (มาตรา ๑๖(๕))</p> | <p>ด้านโครงสร้างพื้นฐานมีภารกิจที่เกี่ยวข้อง การการซ่อม การสร้าง การบำรุงรักษา ไฟฟ้า ประปา สาธารณูปโภค ส่วนใหญ่ ดังนั้น การกำหนดส่วนราชการรองรับภารกิจในด้าน นี้ คือ กองช่าง</p> |

| | |
|---|--|
| <p>๒. ด้านส่งเสริมคุณภาพชีวิต มีภารกิจที่เกี่ยวข้อง ดังนี้</p> <p>๒.๑ ส่งเสริมการพัฒนาสตรี เด็ก เยาวชน ผู้สูงอายุ และผู้พิการ (มาตรา ๖๗(๖))</p> <p>๒.๒ ป้องกันโรคและระงับโรคติดต่อ (มาตรา ๖๗(๓))</p> <p>๒.๓ ให้มีและบำรุงสถานที่ประชุม การกีฬาการพักผ่อนหย่อนใจและสวนสาธารณะ (มาตรา ๖๘(๔))</p> <p>๒.๔ การสังคมสงเคราะห์ และการพัฒนาคุณภาพชีวิตเด็ก สตรี คนชรา และผู้ด้อยโอกาส (มาตรา ๑๖(๑๐))</p> <p>๒.๕ การปรับปรุงแหล่งชุมชนแออัดและการจัดการเกี่ยวกับที่อยู่อาศัย (มาตรา ๑๖(๒))</p> <p>๒.๖ การส่งเสริมประชาธิปไตย ความเสมอภาค และสิทธิเสรีภาพของประชาชน (มาตรา ๑๖(๕))</p> <p>๒.๗ การสาธารณสุข การอนามัยครอบครัวและการรักษาพยาบาล (มาตรา ๑๖(๑๙))</p> | <p>ด้านส่งเสริมคุณภาพชีวิต มีภารกิจที่เกี่ยวข้องกับคุณภาพชีวิตของคนในชุมชน ทั้งด้วยสุขภาพพลานามัย และการพัฒนาคุณภาพชีวิต ดังนั้น การกำหนดส่วนราชการรองรับภารกิจในด้าน เป็นการปฏิบัติงานประสานงานใน ๒ ส่วนราชการ คือ กองสาธารณสุขและสิ่งแวดล้อม และสำนักงานปลัด โดยในส่วนของสำนักงานปลัด อยู่ในงาน สวัสดิการและพัฒนาชุมชน</p> |
| <p>๓. ด้านการจัดระเบียบชุมชน สังคม และการรักษาความสงบเรียบร้อย มีภารกิจที่เกี่ยวข้อง ดังนี้</p> <p>๓.๑ การป้องกันและบรรเทาสาธารณภัย (มาตรา ๖๗(๔))</p> <p>๓.๒ การคุ้มครองดูแลและรักษาทรัพย์สินอันเป็นสาธารณสมบัติของแผ่นดิน (มาตรา ๖๘(๘))</p> <p>๓.๓ การผังเมือง (มาตรา ๖๘(๑๓))</p> <p>๓.๔ จัดให้มีที่จอดรถ (มาตรา ๑๖(๓))</p> <p>๓.๕ การรักษาความสะอาดและความเป็นระเบียบเรียบร้อยของบ้านเมือง (มาตรา ๑๖(๑๗))</p> <p>๓.๖ การควบคุมอาคาร (มาตรา ๑๖(๒๘))</p> | <p>ด้านการจัดระเบียบชุมชน สังคมและการรักษาความสงบเรียบร้อย ด้านนี้เป็นการให้ความปลอดภัยในชีวิตและทรัพย์สินของประชาชนรวมทั้งความปลอดภัยทางด้านโครงสร้างพื้นฐานด้วย ดังนั้น การกำหนดส่วนราชการรองรับภารกิจเป็นการประสานงานการปฏิบัติระหว่าง ๒ ส่วนราชการ คือ กองช่าง และสำนักงานปลัด ในงานป้องกันและบรรเทาสาธารณภัย</p> |
| <p>๔. ด้านการวางแผน การส่งเสริมการลงทุน พาณิชยกรรมและการท่องเที่ยว มีภารกิจที่เกี่ยวข้อง ดังนี้</p> <p>๔.๑ ส่งเสริมให้มีอุตสาหกรรมในครอบครัว (มาตรา ๖๘(๖))</p> <p>๔.๒ ให้มีและส่งเสริมกลุ่มเกษตรกร และกิจการสหกรณ์ (มาตรา ๖๘(๕))</p> <p>๔.๓ บำรุงและส่งเสริมการประกอบอาชีพของราษฎร (มาตรา ๖๘(๗))</p> <p>๔.๔ ให้มีตลาด (มาตรา ๖๘(๑๐))</p> <p>๔.๕ การท่องเที่ยว (มาตรา ๖๘(๑๒))</p> <p>๔.๖ กิจการเกี่ยวกับการพาณิชย์ (มาตรา ๖๘(๑๑))</p> <p>๔.๗ การส่งเสริม การฝึกและประกอบอาชีพ (มาตรา ๑๖(๖))</p> <p>๔.๘ การพาณิชยกรรมและการส่งเสริมการลงทุน (มาตรา ๑๖(๗))</p> | <p>ด้านการวางแผน การส่งเสริมการลงทุน พาณิชยกรรมและการท่องเที่ยว ภารกิจในด้านนี้เกี่ยวข้องกับการมีส่วนร่วม ของประชาชนในการส่งเสริมอาชีพและความ เป็นอยู่ของประชาชน ดังนั้นการกำหนดส่วน ราชการรองรับด้านนี้ มีภาระประสาน การปฏิบัติงานระหว่าง ๒ ส่วนราชการคือ กองคลัง และสำนักงานปลัด งานสวัสดิการและพัฒนาชุมชน</p> |
| <p>๕. ด้านการบริหารจัดการและการอนุรักษ์ทรัพยากรธรรมชาติและสิ่งแวดล้อมมีภารกิจที่เกี่ยวข้อง ดังนี้</p> <p>๕.๑ คุ้มครอง ดูแล และบำรุงรักษาทรัพยากรธรรมชาติและสิ่งแวดล้อม (มาตรา ๖๗(๗))</p> | <p>ด้านการบริหารจัดการอนุรักษ์ทรัพยากรและ สิ่งแวดล้อม ภารกิจในด้านนี้เกี่ยวข้องกับ บริหารจัดการที่มีประสิทธิภาพและการ ส่งเสริมสภาพแวดล้อมในชุมชน ดังนั้นการ</p> |

| | |
|--|--|
| <p>๕.๒ รักษาความสะอาดของถนน ทางน้ำ ทางเดิน และที่สาธารณะ รวมทั้งกำจัดมูลฝอยและสิ่งปฏิกูล (มาตรา ๖๗(๒))</p> <p>๕.๓ การจัดการสิ่งแวดล้อมและมลพิษต่างๆ (มาตรา ๑๗ (๑๒))</p> | <p>กำหนดส่วนราชการรองรับด้านนี้ คือ กองสาธารณสุขและสิ่งแวดล้อม</p> |
| <p>๖. ด้านการศาสนา ศิลปวัฒนธรรม จารีตประเพณี และภูมิปัญญาท้องถิ่น มีภารกิจที่เกี่ยวข้อง ดังนี้</p> <p>๖.๑ บำรุงรักษาศิลปะ จารีตประเพณี ภูมิปัญญาท้องถิ่น และวัฒนธรรมอันดีของท้องถิ่น (มาตรา ๖๗(๘))</p> <p>๖.๒ ส่งเสริมการศึกษา ศาสนา และวัฒนธรรม (มาตรา ๖๗(๕))</p> <p>๖.๓ การจัดการศึกษา (มาตรา ๑๖(๙))</p> <p>๖.๔ คุ้มครองส่งเสริมการศึกษา จารีตประเพณี และวัฒนธรรมอันดีงามของท้องถิ่น (มาตรา ๑๗(๑๘))</p> | <p>ด้านการศาสนา ศิลปวัฒนธรรม จารีตประเพณีและภูมิปัญญาท้องถิ่น ภารกิจในด้านนี้เกี่ยวข้องกับภูมิปัญญา ศาสนาและวัฒนธรรมของคนในชุมชน ดังนั้นการกำหนดส่วนราชการรองรับด้านนี้ คือ กองการศึกษา ศาสนาและวัฒนธรรม</p> |
| <p>๗. ด้านการบริหารจัดการและการสนับสนุนการปฏิบัติการกิจของส่วนราชการและองค์กรปกครองส่วนท้องถิ่น มีภารกิจที่เกี่ยวข้อง ดังนี้</p> <p>๗.๑ สนับสนุนสภาพตำบลและองค์กรปกครองส่วนท้องถิ่นอื่นในการพัฒนาท้องถิ่น (มาตรา ๔๕(๓))</p> <p>๗.๒ ปฏิบัติหน้าที่อื่นตามที่ทางราชการมอบหมายโดยจัดสรรงบประมาณหรือบุคลากรให้ตามความจำเป็นและสมควร (มาตรา ๖๗(๙))</p> <p>๗.๓ ส่งเสริมการมีส่วนร่วมของราษฎร ในการมีมาตรการป้องกัน (มาตรา ๑๖(๑๖))</p> <p>๗.๔ การประสานและให้ความร่วมมือในการปฏิบัติหน้าที่ขององค์กรปกครองส่วนท้องถิ่น (มาตรา ๑๗(๓))</p> <p>๗.๕ การสร้างและบำรุงรักษาทางบกและทางน้ำที่เชื่อมต่อระหว่างองค์กรปกครองส่วนท้องถิ่นอื่น (มาตรา ๑๗(๑๖))</p> | <p>ด้านการบริหารจัดการและการสนับสนุนการปฏิบัติการกิจของส่วนราชการและองค์กรปกครองส่วนท้องถิ่น ภารกิจในด้านนี้เกี่ยวข้องกับบริหารจัดการที่มีประสิทธิภาพขององค์กรปกครองส่วนท้องถิ่น ดังนั้นการกำหนดส่วนราชการรองรับด้านนี้ คือ ส่วนราชการทุกกองในองค์การบริหารส่วนตำบลบางพลับ (สำนักงานปลัด กองคลัง กองช่าง กองการศึกษา ศาสนาและวัฒนธรรม และกองสาธารณสุขและสิ่งแวดล้อม)</p> |

ภารกิจทั้ง ๗ ด้าน ตามที่กฎหมายกำหนดให้อำนาจองค์การบริหารส่วนตำบล สามารถแก้ไขปัญหาขององค์การบริหารส่วนตำบลบางพลับได้เป็นอย่างดี มีประสิทธิภาพและประสิทธิผล โดยคำนึงถึงความต้องการของประชาชนในเขตพื้นที่ประกอบด้วย การดำเนินการขององค์การบริหารส่วนตำบล จะต้องสอดคล้องกับแผนพัฒนาเศรษฐกิจและสังคมแห่งชาติ แผนพัฒนาจังหวัด แผนพัฒนาอำเภอ แผนพัฒนาตำบล นโยบายของรัฐบาล และนโยบายของผู้บริหารขององค์การบริหารส่วนตำบลเป็นสำคัญ

๖. ภารกิจหลักและภารกิจรองที่ องค์การบริหารส่วนตำบลบางพลับจะดำเนินการ มีดังนี้

| ภารกิจหลัก ภารกิจรอง | การกำหนดส่วนราชการรองรับกับภารกิจ |
|--|--|
| <p>ภารกิจหลัก</p> <p>๑. ด้านการปรับปรุงโครงสร้างพื้นฐาน</p> <p>๒. ด้านการส่งเสริมคุณภาพชีวิต</p> | <p>๑. กองช่าง</p> <p>๒. กองสาธารณสุขฯ และ สำนักงานปลัด</p> <p>๓. สำนักงานปลัด และกองช่าง</p> |

แผนอัตรากำลัง ๓ ปี ประจำปีงบประมาณ ๒๕๖๗ – ๒๕๖๙ (ฉบับปรับปรุง ครั้งที่ ๕)

| | |
|---|---|
| ๓. ด้านการจัดระเบียบชุมชน สังคม และการรักษาความสงบเรียบร้อย ๔. ด้านการอนุรักษ์ทรัพยากรธรรมชาติและสิ่งแวดล้อม ๕. ด้านการพัฒนาการเมืองและการบริหาร ๖. ด้านการส่งเสริมการศึกษา ๗. ด้านการป้องกันและบรรเทาสาธารณภัย | ๔. กองสาธารณสุขและสิ่งแวดล้อม ๕. ทุกส่วนราชการ ๖. กองการศึกษา ศาสนาและวัฒนธรรม ๗. สำนักงานปลัด |
| ภารกิจรอง ๑. การฟื้นฟูวัฒนธรรมและส่งเสริมประเพณี ๒. การสนับสนุนและส่งเสริมศักยภาพกลุ่มอาชีพ ๓. การส่งเสริมการเกษตรและการประกอบอาชีพทางการเกษตร ๔. ด้านการวางแผน การส่งเสริมการลงทุน | ๑. กองการศึกษา ศาสนาและวัฒนธรรม ๒. สำนักงานปลัด ๓. สำนักงานปลัด ๔. กองคลัง |

๗. สรุปปัญหาและแนวทางในการกำหนดโครงสร้างส่วนราชการและกรอบอัตรากำลัง

วิเคราะห์อัตรากำลังที่มีขององค์การบริหารส่วนตำบลบางพลับ

การวิเคราะห์สภาวะแวดล้อม (SWOT Analysis) เป็นเครื่องมือในการประเมินสถานการณ์สำหรับองค์กร ซึ่งช่วยผู้บริหารกำหนด จุดแข็ง และ จุดอ่อน ขององค์กร จากสภาพแวดล้อมภายใน โอกาส และอุปสรรคจากสภาพแวดล้อมภายนอก ตลอดจนผลกระทบจากปัจจัย ต่าง ๆ ต่อการทำงานขององค์กร การวิเคราะห์ SWOT Analysis เป็นเครื่องมือในการวิเคราะห์สถานการณ์ เพื่อให้ ผู้บริหารรู้จุดแข็ง จุดอ่อน โอกาส และอุปสรรคขององค์กร ซึ่งจะช่วยให้ทราบว่าจะองค์กรได้เดินทางมาถูกทิศและไม่ หลงทาง นอกจากนี้ยังบอกได้ว่าองค์กรมีแรงขับเคลื่อน ไปยังเป้าหมายได้ดีหรือไม่ มั่นใจได้อย่างไรว่าระบบการทำงานในองค์กรยังมีประสิทธิภาพอยู่ มีจุดอ่อนที่จะต้องปรับปรุงอย่างไร ซึ่งการวิเคราะห์สภาวะแวดล้อม SWOT Analysis มีปัจจัยที่ควรนำมาพิจารณา ๒ ส่วน ดังนี้

๑. ปัจจัยภายใน (Internal Environment Analysis) ได้แก่

๑.๑ S มาจาก Strengths

หมายถึง จุดเด่นหรือจุดแข็ง ซึ่งเป็นผลมาจากปัจจัยภายใน เป็นข้อดีที่เกิดจากสภาพแวดล้อมภายในองค์กร เช่น จุดแข็งด้านส่วนประสม จุดแข็งด้านการเงิน จุดแข็งด้านการผลิต จุดแข็งด้านทรัพยากรบุคคล องค์กรจะต้องใช้ประโยชน์จากจุดแข็งในการกำหนดกลยุทธ์

๑.๒ W มาจาก Weaknesses

หมายถึง จุดด้อยหรือจุดอ่อน ซึ่งเป็นผลมาจากปัจจัยภายใน เป็น ปัญหาหรือข้อบกพร่องที่เกิดจากสภาพแวดล้อมภายในต่างๆ ขององค์กร ซึ่งองค์กรจะต้องหาวิธีในการแก้ปัญหา

แผนอัตรากำลัง ๓ ปี ประจำปีงบประมาณ ๒๕๖๗ - ๒๕๖๙ (ฉบับปรับปรุง ครั้งที่ ๕)

๒. ปัจจัยภายนอก (External Environment Analysis) ได้แก่

๒.๑ O มาจาก Opportunities

หมายถึง โอกาส เป็นผลจากการที่สภาพแวดล้อม ภายนอกขององค์กร เอื้อประโยชน์หรือส่งเสริมการดำเนินงานขององค์กร โอกาสแตกต่างจากจุดแข็งตรงที่โอกาสนั้น เป็นผลมาจากสภาพแวดล้อมภายนอก แต่จุดแข็งนั้นเป็นผลมาจากสภาพแวดล้อมภายใน ผู้บริหารที่ดีจะต้องเสาะแสวงหาโอกาส อยู่เสมอ และใช้ประโยชน์จากโอกาสนั้น

๒.๒ T มาจาก Threats

หมายถึง อุปสรรค เป็นข้อจำกัดที่เกิดจากสภาพแวดล้อม ภายนอก ซึ่งการบริหาร จำเป็นต้องปรับกลยุทธ์ให้สอดคล้องและพยายามขจัดอุปสรรค ต่างๆ ที่เกิดขึ้นให้ได้จริง

วิเคราะห์ปัจจัยภายใน ภายนอก (SWOT)

ของบุคลากรในสังกัด องค์การบริหารส่วนตำบลบางพลับ (ระดับตัวบุคลากร)

| | |
|---|--|
| <p>จุดแข็ง S</p> <ol style="list-style-type: none"> ๑. มีภูมิลำเนาอยู่ในพื้นที่ อบต. และพื้นที่ใกล้เคียง อบต. ๒. มีอายุเฉลี่ย ๒๕ - ๕๐ ปี เป็นวัยทำงาน ๓. มีผู้หญิงมากกว่าผู้ชายทำให้การทำงานละเอียด รอบคอบไม่มีพฤติกรรมเสี่ยงต่อการทุจริต ๔. มีการพัฒนาศึกษาหาความรู้เพิ่มเติมอยู่เสมอ ๕. เป็นคนในชุมชนสามารถทำงานคล่องตัว โดยใช้ความสัมพันธ์ส่วนตัวได้ | <p>จุดอ่อน W</p> <ol style="list-style-type: none"> ๑. บางส่วนมีความรู้ไม่สอดคล้องกับภารกิจของ อบต. ๒. ทำงานในลักษณะเชื่อความคิดส่วนตัวมากกว่า หลักการและเหตุผลที่ถูกต้องของทางราชการ ๓. มีภาระหนี้สิน |
| <p>โอกาส O</p> <ol style="list-style-type: none"> ๑. มีความใกล้ชิดชิดคุ่นเคยกับประชาชนทำให้เกิดความร่วมมือในการทำงานง่ายขึ้น ๒. มีความจริงใจในการพัฒนาอุทิศตนได้ตลอดเวลา ๓. ชุมชนยังมีความคาดหวังในตัวผู้บริหารและการทำงานและ อบต.ในฐานะตัวแทน | <p>ข้อจำกัด T</p> <ol style="list-style-type: none"> ๑. ส่วนมากมีเงินเดือน/ค่าจ้างน้อย รายได้ไม่เพียงพอ ๒. ระดับความรู้ไม่เหมาะสมสอดคล้องกับความยากของงาน ๓. พื้นที่กว้างทำให้บุคลากรที่มีอยู่ไม่พอให้บริการ ๔. มีความก้าวหน้าในวงแคบ |

วิเคราะห์ปัจจัยภายใน ภายนอก (SWOT)
ขององค์การบริหารส่วนตำบลบางพลับ(ระดับองค์กร)

| | |
|--|---|
| <p>จุดแข็ง S</p> <ol style="list-style-type: none"> ๑. บุคลากรมีความรักถิ่นไม่ต้องการย้าย ๒. การเดินทางสะดวกทำงานเกินเวลาได้ ๓. ชุมชนยังมีความคาดหวังในตัวผู้บริหารและการทำงาน และ อบต.ในฐานะตัวแทน ๔. มีการส่งเสริมการศึกษาและฝึกอบรมบุคลากร ๕. ให้ออกาสในการพัฒนาและส่งเสริมความก้าวหน้าของบุคลากรภายในองค์กรอย่างเสมอภาคกัน ๖. ส่งเสริมให้มีการนำความรู้และทักษะใหม่ ๆ ที่ได้จากการศึกษาและฝึกอบรมมาใช้ในการปฏิบัติงาน | <p>จุดอ่อน W</p> <ol style="list-style-type: none"> ๑. ขาดบุคลากรที่มีความรู้เฉพาะด้านทางวิชาชีพ ๒. พื้นที่พัฒนากว้าง ปัญหาทำให้บางสายงานมีบุคลากรไม่เพียงพอหรือไม่มี ๓. อาคารสำนักงานคับแคบ |
| <p>โอกาส O</p> <ol style="list-style-type: none"> ๑. ประชาชนให้ความร่วมมือในการพัฒนา อบต.ดี ๒. มีความคุ้นเคยกันทุกคน ๓. บุคลากรมีถิ่นที่อยู่กระจายทั่วเขต อบต. ทำให้รู้สภาพพื้นที่ ทิศนคติของประชาชนได้ดี ๔. บุคลากรมีการพัฒนาความรู้ปริญาตรี /ปริญาโทเพิ่มขึ้น ๕. ผู้บริหารและผู้บังคับบัญชาตามสายงานมีบทบาทในการช่วยให้บุคลากรบรรลุเป้าประสงค์ | <p>ข้อจำกัด T</p> <ol style="list-style-type: none"> ๑. มีระบบอุปถัมภ์และกลุ่มพรรคพวกจาก ความสัมพันธ์แบบเครือญาติในชุมชน การ ดำเนินการทางวินัยเป็นไปได้ยากมักกระทบญาติพี่น้อง ๒. ขาดบุคลากรที่มีความเชี่ยวชาญบางสายงานความรู้ที่มีจำกัดทำให้ต้องเพิ่มพูนความรู้ให้หลากหลายจึงจะทำงานได้ครอบคลุมภารกิจ ของ อบต. ๓. งบประมาณน้อยเมื่อเปรียบเทียบกับพื้นที่ จำนวนประชากร และภารกิจ |

สรุปปัญหาเกี่ยวกับโครงสร้างส่วนราชการ ตำแหน่งในส่วนราชการ และแนวทางการแก้ไขปัญหาในอนาคต

การจัดสรรอัตรากำลังให้มีประสิทธิภาพ สอดคล้องกับภาระงาน ตลอดจนการกำหนดสายงาน และคุณสมบัติเฉพาะตำแหน่ง ให้ตรงกับบทบาท ภารกิจขององค์การบริหารส่วนตำบลมากยิ่งขึ้น โดยจุดเน้นคือ กำหนดสายงานที่สอดคล้องกับหน้าที่ความรับผิดชอบมากที่สุด พร้อมทั้งเื้อื่อต่อการบริหารทรัพยากรบุคคล อันได้แก่ การโอน การย้าย การวางแผนเส้นทางความก้าวหน้าในสายอาชีพ เป็นต้น ทั้งนี้้องค์การบริหารส่วนตำบลบางพลับ ได้พิจารณาด้วยว่าอัตรากำลังที่มีอยู่ในปัจจุบัน มีคุณสมบัติทั้งในเชิงคุณภาพและปริมาณเป็นอย่างไรเพื่อให้สามารถบริหารกำหนดอัตรากำลังให้เกิดประโยชน์สูงสุด โดยให้พิจารณาความเหมาะสมในเชิงคุณสมบัติ ความรู้ ทักษะ วุฒิการศึกษา ที่เหมาะสมกับหน้าที่ความรับผิดชอบหลัก และวิเคราะห์อัตรากำลังคนที่มี และที่ขาด เพื่อใช้สำหรับการแก้ไขปัญหาที่เกิดขึ้น รวมถึงใช้สำหรับปรับปรุงแผนอัตรากำลัง ๓ ปี เพื่อให้มีอัตรากำลังที่เหมาะสมระหว่างคนกับงานที่มี ดังนี้

แผนอัตรากำลัง ๓ ปี ประจำปีงบประมาณ ๒๕๖๗ – ๒๕๖๙ (ฉบับปรับปรุง ครั้งที่ ๕)

| โครงสร้างส่วนราชการ / อัตรากำลัง / อำนาจหน้าที่ / ภารกิจงานปัจจุบัน | ปัญหาที่เกิดขึ้น | แนวทางในการแก้ไขปัญหา ในอนาคต |
|---|---|---|
| <p>สำนักปลัด</p> <p>มีอำนาจหน้าที่ ความรับผิดชอบเกี่ยวกับงานราชการทั่วไปขององค์การบริหารส่วนตำบล งานเลขานุการของนายกองค์การบริหารส่วนตำบล รองนายกองค์การบริหารส่วนตำบลและเลขานุการนายกองค์การบริหารส่วนตำบล งานกิจการสภาองค์การบริหารส่วนตำบล งานบริหารงานบุคคลของพนักงานส่วนตำบล และพนักงานจ้าง งานบริหารงานทั่วไป งานนิติการ งานวิเคราะห์นโยบายและแผน งานสวัสดิการและพัฒนาชุมชน</p> <p>งานป้องกันและบรรเทาสาธารณภัย งานการเจ้าหน้าที่ และราชการที่มีได้กำหนดให้เป็นหน้าที่ของกอง สำนัก หรือส่วนราชการใดในองค์การบริหารส่วนตำบลเป็นการเฉพาะ รวมทั้งกำกับและเร่งรัดการปฏิบัติราชการขององค์การบริหารส่วนตำบลให้เป็นไปตามนโยบาย แนวทาง และแผนการปฏิบัติราชการขององค์การบริหารส่วนตำบล งานบริการข้อมูล สถิติ ช่วยเหลือให้คำแนะนำทางวิชาการ งานอื่นๆ ที่เกี่ยวข้องและที่ได้รับมอบหมาย</p> <p>คุณสมบัติ ความรู้ ทักษะ วุฒิการศึกษา ที่ใช้ในการบรรจุ และแต่งตั้งให้พนักงานส่วนตำบล และพนักงานจ้าง ดำรงตำแหน่งในสำนักปลัด ส่วนใหญ่จะเน้นที่เรื่องการวางแผน นโยบาย อำนวยการทั่วไป การบริการสาธารณะ ฯลฯ ส่วนวุฒิการศึกษา ที่ใช้ในการบรรจุแต่งตั้งจะใช้คุณวุฒิตามมาตรฐานกำหนดตำแหน่งของแต่ละสายงาน เพื่อให้พนักงานแต่ละตำแหน่งสามารถปฏิบัติงานได้เต็มความสามารถและตรงตามความรู้ ประสบการณ์ที่แต่ละคนมี</p> | <p>สำนักปลัด เป็นส่วนราชการระดับกลาง ประกอบด้วย ๒ งาน อัตรากำลังที่ว่าง</p> <p>สายวิชาการ และสายทั่วไป รวมถึงพนักงานจ้าง มีเพียงพอสำหรับการบริหารจัดการภายใน</p> <p>- เนื่องจากการขอความเห็นชอบในการปรับแผนอัตรากำลังในครั้งนี้ได้ยุบเลิกตำแหน่ง ผู้ช่วยนักทรัพยากรบุคคลและตำแหน่งผู้ช่วยนักวิเคราะห์นโยบายและแผน เพื่อควบคุมค่าใช้จ่ายเกี่ยวกับงานบริหารบุคคลตามมาตรา ๓๕ แต่เนื่องจากภารกิจของสำนักปลัดมีจำนวนมาก จึงขอกำหนดตำแหน่ง ผช.จพง.ธุรการ จำนวน ๑ อัตราและตำแหน่ง คนงาน จำนวน ๑ อัตรา เพื่อรองรับงานสำนักปลัดได้อย่างต่อเนื่อง</p> | <p>- ตำแหน่งที่ว่าง องค์การบริหารส่วนตำบลบางพลับ ใช้วิธีการโอนย้าย เพื่อแก้ไขปัญหาในปัจจุบัน และขอใช้บัญชีผู้สอบคัดเลือกสอบแข่งขัน ในอนาคต ยังไม่มีความจำเป็นที่จะยุบเลิกตำแหน่ง ในระยะเวลา ๓ ปี</p> <p>- ยุบเลิกตำแหน่ง ผช.นักทรัพยากรบุคคล และตำแหน่ง ผช.นักวิเคราะห์นโยบายและแผน เพื่อลดภาระค่าใช้จ่าย</p> <p>- กำหนดตำแหน่ง ผช.จพง.ธุรการ จำนวน ๑ อัตรา และกำหนดตำแหน่ง คนงาน จำนวน ๑ อัตรา</p> |

| | | |
|---|---|---|
| <p>กองคลัง</p> <p>มีอำนาจหน้าที่รับผิดชอบเกี่ยวกับการจ่ายเงิน การรับเงิน การจัดเก็บภาษี ค่าธรรมเนียม และการพัฒนารายได้ งานสรุปผล สถิติการจัดเก็บภาษี ค่าธรรมเนียม งานนำส่งเงิน การเก็บรักษาเงินและเอกสารทางการเงิน งานการตรวจสอบใบสำคัญ ฎีกาทุกประเภท งานการจัดทำบัญชี งานตรวจสอบบัญชีทุกประเภท งานเกี่ยวกับเงินเดือน ค่าจ้าง ค่าตอบแทน เงินบำเหน็จ บำนาญ และเงินอื่นๆ งานจัดทำหรือช่วยจัดทำงบประมาณและเงินนอกงบประมาณ งานเกี่ยวกับสถานะการเงิน การคลัง งานการจัดสรรเงินต่างๆ งานทะเบียนคุมเงินรายได้และรายจ่ายต่างๆ งานควบคุมการเบิกจ่ายเงิน งานทำงบทดลองประจำเดือนและประจำปี งานเกี่ยวกับการจัดซื้อ จัดจ้าง จัดหา งานทะเบียนคุม งานการจำหน่าย พัสดุ ครุภัณฑ์ และทรัพย์สินต่างๆ งานเกี่ยวกับเงินประกันสัญญาทุกประเภท งานบริการข้อมูล สถิติ ช่วยเหลือให้คำแนะนำทางวิชาการด้านการเงินการคลัง การบัญชี การพัสดุ และทรัพย์สิน รวมถึงงานอื่นๆ ที่เกี่ยวข้องหรือที่ได้รับมอบหมาย</p> <p>คุณสมบัติ ความรู้ ทักษะ วุฒิการศึกษาที่ใช้ในการบรรจุ และแต่งตั้งให้พนักงานส่วนตำบล และพนักงานจ้าง ดำรงตำแหน่งในกองคลัง จะเน้นที่เรื่องการเงิน การบัญชี การพัสดุ การจัดเก็บรายได้ ฯลฯ ส่วนวุฒิการศึกษาที่ใช้ในการบรรจุแต่งตั้งจะใช้คุณวุฒิตามมาตรฐานกำหนดตำแหน่งของแต่ละสายงาน เพื่อให้พนักงานแต่ละตำแหน่งสามารถปฏิบัติงานได้เต็มความสามารถและตรงตามความรู้ ประสบการณ์ที่แต่ละคนมี</p> | <p>กองคลัง เป็นส่วนราชการ ประกอบด้วย ๓ งาน</p> <p>- เนื่องจากการขอความเห็นชอบในการปรับแผนอัตรากำลังในครั้งนี้ได้ เนื่องจากภารกิจของกองคลังมีจำนวนมาก จึงกำหนดตำแหน่ง ผ.ช.จพง.พัสดุและตำแหน่ง ผ.ช.จพง.จัดเก็บรายได้เพื่อรองรับงานของกองคลังได้อย่างต่อเนื่อง</p> | <p>- ตำแหน่งที่ว่าง องค์การบริหารส่วนตำบลบางพลับ ใช้วิธีการโอนย้าย เพื่อแก้ไขปัญหาในปัจจุบัน และขอใช้บัญชีผู้สอบคัดเลือกสอบแข่งขัน ในอนาคต ยังไม่มีความจำเป็นที่จะกำหนดตำแหน่งหรือยุบเลิกตำแหน่ง ในระยะเวลา ๓ ปี</p> <p>- กำหนดตำแหน่ง ผ.ช.จพง.พัสดุ และตำแหน่ง ผ.ช.จพง.จัดเก็บรายได้ เพื่อรองรับงานของกองคลังได้อย่างต่อเนื่อง</p> |
|---|---|---|

| | | |
|--|---|--|
| <p>กองช่าง</p> <p>มีอำนาจหน้าที่รับผิดชอบเกี่ยวกับงานสำรวจ งานออกแบบและเขียนแบบงานประมาณราคา งานจัดทำทะเบียนประวัติ โครงสร้างพื้นฐาน อาคาร สะพาน คลอง แหล่งน้ำ งานติดตั้งซ่อมบำรุงระบบไฟส่องสว่างและไฟสัญญาณจราจร งานปรับปรุงภูมิทัศน์ งานผังเมืองตามพระราชบัญญัติการผังเมือง งานการควบคุมอาคารตามระเบียบกฎหมาย งานตรวจสอบการก่อสร้าง งานจัดทำแผนปฏิบัติงาน งานการก่อสร้างและซ่อมบำรุงประจำปี งานควบคุมการก่อสร้างและซ่อมบำรุง งานจัดทำประวัติ ติดตาม ควบคุมการปฏิบัติงาน เครื่องจักรกล งานจัดทำ ทะเบียนควบคุมการจัดซื้อ เก็บรักษา การเบิกจ่ายวัสดุ อุปกรณ์ อะไหล่ น้ำมันเชื้อเพลิง งานบริการข้อมูล สถิติ ช่วยเหลือให้คำแนะนำทางวิชาการด้านวิศวกรรมต่างๆ รวมถึงงานอื่นๆ ที่เกี่ยวข้อง หรือที่ได้รับมอบหมาย</p> <p>คุณสมบัติ ความรู้ ทักษะ วุฒิการศึกษาที่ใช้ในการบรรจุ และแต่งตั้งให้พนักงานส่วนตำบล และพนักงานจ้าง ดำรงตำแหน่งในกองช่าง ส่วนใหญ่จะเน้นที่เรื่องสายงานช่าง การก่อสร้าง การออกแบบ การประมาณการราคา ฯลฯ ส่วนวุฒิการศึกษาที่ใช้ในการบรรจุแต่งตั้งจะใช้คุณวุฒิตามมาตรฐานกำหนดตำแหน่งของแต่ละสายงาน เพื่อให้พนักงานแต่ละตำแหน่งสามารถปฏิบัติงานได้เต็มความสามารถ และตรงตามความรู้ ประสบการณ์ที่แต่ละคนมี</p> | <p>กองช่าง เป็นส่วนราชการระดับต้น ประกอบด้วย ๕ งาน อัตรากำลังที่ว่าง</p> <p>สายวิชาการ และสายทั่วไป รวมถึงพนักงานจ้าง มีเพียงพอสำหรับการบริหารจัดการภายใน</p> | <p>- ตำแหน่งที่ว่าง องค์การบริหารส่วนตำบลบางพลับ ใช้วิธีการโอนย้าย เพื่อแก้ไขปัญหาในปัจจุบัน และขอใช้บัญชี สอแข่งขัน ในอนาคต</p> |
|--|---|--|

| | | |
|---|--|--|
| <p>กองสาธารณสุขและสิ่งแวดล้อม</p> <p>มีอำนาจหน้าที่รับผิดชอบเกี่ยวกับงาน การศึกษา ค้นคว้า วิจัย วิเคราะห์และจัดทำ แผนงานด้านสาธารณสุข งานส่งเสริมสุขภาพ งาน สุขาภิบาลในสถานประกอบการ งานสุขาภิบาล ชุมชน งานอนามัยสิ่งแวดล้อม งานให้บริการด้าน สาธารณสุข งานส่งเสริมป้องกันควบคุมโรค งาน บริการรักษาความสะอาด งานบริการและพัฒนาระบบจัดการมูลฝอย งานบริหารจัดการสิ่งปฏิกูล งานศึกษา ค้นคว้า วิจัย วิเคราะห์ กำหนด มาตรการและแผนดำเนินงานด้านสิ่งแวดล้อม การประเมินผลกระทบด้านสิ่งแวดล้อม การเฝ้า ระวังและตรวจสอบคุณภาพสิ่งแวดล้อม งาน ส่งเสริมสนับสนุนด้านสิ่งแวดล้อม งานจัดทำและ พัฒนาระบบฐานข้อมูลด้านการจัดการ สิ่งแวดล้อม งานรณรงค์และการฝึกอบรมสร้าง จิตสำนึกด้านสิ่งแวดล้อม งานวางแผนและจัดทำ แผนดำเนินงานด้านการเฝ้าระวัง ควบคุมมลพิษ ทางน้ำ อากาศและเสียง งานเฝ้าระวัง บำบัด ตรวจสอบคุณภาพน้ำ อากาศ ของเสียและสาร อันตรายต่างๆ งานบริการข้อมูล สถิติ ช่วยเหลือ ให้คำแนะนำทางวิชาการ รวมถึงงานอื่นๆ ที่ เกี่ยวข้อง</p> <p>คุณสมบัติ ความรู้ ทักษะ วุฒิการศึกษา ที่ใช้ในการบรรจุ และแต่งตั้งให้พนักงานส่วน ตำบล และพนักงานจ้าง ดำรงตำแหน่งในกอง สาธารณสุขและสิ่งแวดล้อม ส่วนใหญ่จะเน้นที่ เรื่องการวางแผนรักษาพยาบาล ให้การบริการ สาธารณสุข อนามัยสิ่งแวดล้อม การบริการ สาธารณะ ฯลฯ ส่วนวุฒิการศึกษา ที่ใช้ในการ บรรจุแต่งตั้งจะใช้คุณวุฒิตามมาตรฐานกำหนด ตำแหน่งของแต่ละสายงาน เพื่อให้พนักงานแต่ละ ตำแหน่งสามารถปฏิบัติงานได้เต็ม ความสามารถและตรงตามความรู้ ประสบการณ์ ที่แต่ละคนมี</p> | <p>กองสาธารณสุขและสิ่งแวดล้อม เป็นส่วนราชการระดับต้น ประกอบด้วย ๔ งาน อัตรากำลัง ที่ว่าง สายวิชาการ และสายทั่วไป รวมถึง มีเพียงพอสำหรับการบริหารจัดการ ภายใน แต่สำหรับพนักงานจ้าง มีความจำเป็นที่ต้องกำหนดตำแหน่ง เพื่อสนับสนุนและช่วยเหลือการ ปฏิบัติงานของเจ้าหน้าที่ จึงกำหนด ตำแหน่ง คนงาน จำนวน ๑ อัตรา</p> | <p>- ตำแหน่งที่ว่าง องค์การบริหาร ส่วนตำบลบางพลับ ใช้วิธีการโอน ย้าย เพื่อแก้ไขปัญหาในปัจจุบัน และขอใช้บัญชี สอบแข่งขัน ใน อนาคต</p> <p>- กำหนดตำแหน่ง คนงาน เพื่อรองรับ งานของกองสาธารณสุข ได้อย่าง ต่อเนื่อง</p> |
|---|--|--|

| | | |
|--|--|--|
| <p>กองการศึกษา ศาสนาและวัฒนธรรม</p> <p>มีอำนาจหน้าที่รับผิดชอบเกี่ยวกับงานบริหารการศึกษา งานกิจกรรมเด็กและเยาวชน งานการศึกษา งานบำรุงศิลปะ จารีตประเพณี ภูมิปัญญาท้องถิ่น และวัฒนธรรมอันดีของท้องถิ่น งานการกีฬาและสวัสดิภาพและกองทุนเพื่อการศึกษา งานบริหารงานบุคคลของพนักงานครู บุคลากรทางการศึกษา ลูกจ้าง และพนักงานจ้าง สังกัดสถานศึกษาและศูนย์พัฒนาเด็กเล็ก กรณียังไม่จัดตั้งกองการศึกษา เจ้าหน้าที่ งานบริการข้อมูล สถิติ ช่วยเหลือให้คำแนะนำทางวิชาการ รวมถึงงานอื่นๆ ที่เกี่ยวข้องหรือที่ได้รับมอบหมาย</p> <p>คุณสมบัติ ความรู้ ทักษะ วุฒิการศึกษา ที่ใช้ในการบรรจุ และแต่งตั้งให้พนักงานส่วนตำบล และพนักงานจ้าง ดำรงตำแหน่งในกองการศึกษา ศาสนาและวัฒนธรรม ส่วนใหญ่จะเน้นที่เรื่องการวางแผนการศึกษา การพัฒนาการศึกษา ประเพณี วัฒนธรรมท้องถิ่น ภูมิปัญญา การบริการสาธารณะ ฯลฯ ส่วนวุฒิการศึกษา ที่ใช้ในการบรรจุแต่งตั้งจะใช้คุณวุฒิตามมาตรฐานกำหนดตำแหน่งของแต่ละสายงาน เพื่อให้พนักงานแต่ละตำแหน่งสามารถปฏิบัติงานได้เต็มความสามารถ และตรงตามความรู้ ประสบการณ์ที่แต่ละคนมี</p> | <p>กองการศึกษา ศาสนาและวัฒนธรรม เป็นส่วนราชการระดับต้น ประกอบด้วย ๓ งาน อัตรากำลัง ที่ว่าง สายวิชาการ และสายทั่วไปมีเพียงพอสำหรับการบริหารจัดการภายใน แต่สำหรับพนักงานจ้าง มีความจำเป็นที่ต้องกำหนดตำแหน่งเพื่อสนับสนุนและช่วยเหลือการปฏิบัติงานของเจ้าหน้าที่ จึงกำหนดตำแหน่ง คนงาน จำนวน ๑ อัตรา</p> | <ul style="list-style-type: none"> - ตำแหน่งที่ว่าง องค์การบริหารส่วนตำบลบางพลับ ใช้วิธีการโอนย้าย เพื่อแก้ไขปัญหาในปัจจุบัน และขอใช้บัญชี สอบแข่งขัน ในอนาคต - กำหนดตำแหน่ง คนงาน เพื่อรองรับงานของกองสาธารณสุข ได้อย่างต่อเนื่อง |
|--|--|--|

| | | |
|--|--|---|
| <p>หน่วยตรวจสอบภายใน</p> <p>อำนาจหน้าที่รับผิดชอบเกี่ยวกับงานจัดทำแผนการตรวจสอบภายในประจำปี งานตรวจสอบความถูกต้องแลเชื่อถือได้ของเอกสารการเงิน การบัญชี เอกสารการรับการจ่ายเงินทุกประเภท ตรวจสอบการเก็บรักษาหลักฐานการเงิน การบัญชี งานตรวจสอบการสรรหาพัสดุและทรัพย์สิน การเก็บรักษาพัสดุและทรัพย์สิน งานตรวจสอบการทำประโยชน์จากทรัพย์สินขององค์การบริหารส่วนตำบล งานตรวจสอบติดตามและการประเมินผลการดำเนินงานตามแผนงาน โครงการให้เป็นไปตามนโยบาย วัตถุประสงค์ และเป้าหมายที่กำหนดอย่างมีประสิทธิภาพ ประสิทธิผลและประหยัด งานวิเคราะห์และประเมินความมีประสิทธิภาพ ประหยัด คุ่มค่า ในการใช้ทรัพยากรของส่วนราชการต่างๆ งานประเมินการควบคุมภายในของหน่วยรับตรวจ งานรายงานผลการตรวจสอบภายใน งานบริการข้อมูล สถิติ ช่วยเหลือให้คำแนะนำแนวทางแก้ไข ปรับปรุงการปฏิบัติงานแก่หน่วยรับตรวจและผู้เกี่ยวข้อง รวมถึงงานอื่นๆ ที่เกี่ยวข้องหรือที่ได้รับมอบหมาย</p> | <p>หน่วยตรวจสอบภายใน เป็นส่วนราชการหลัก อัตรากำลังที่มีนักวิชาการตรวจสอบภายใน ๑ อัตรา และเป็นตำแหน่งยังไม่มีคนครอง</p> | <p>- ตำแหน่งที่ว่าง ใช้วิธีการโอน ย้ายเพื่อแก้ไขปัญหาในปัจจุบัน และขอใช้บัญชี สอบแข่งขัน ในอนาคต ยังไม่มีความจำเป็นที่จะกำหนดตำแหน่ง หรือยุบเลิกตำแหน่ง ในระยะเวลา ๓ ปี</p> |
|--|--|---|

๘. โครงสร้างการกำหนดส่วนราชการ

๘.๑ การกำหนดโครงสร้างส่วนราชการ

องค์การบริหารส่วนตำบลบางพลับ ได้กำหนดภารกิจหลักและภารกิจรองที่จะดำเนินการดังกล่าว โดยกำหนดตำแหน่งของพนักงานส่วนตำบลให้ตรงกับภารกิจ และในระยะแรกการกำหนดโครงสร้างส่วนราชการที่จะรองรับการดำเนินการตามภารกิจนั้น อาจกำหนดเป็นภารกิจอยู่ในรูปของงาน และในระยะต่อไปเมื่อมีการดำเนินการตามภารกิจนั้น และองค์การบริหารส่วนตำบลพิจารณาเห็นว่า ภารกิจนั้นมีปริมาณงานมากพอ ก็อาจจะพิจารณาตั้งเป็นส่วนต่อไป โดยเริ่มแรกกำหนดโครงสร้างไว้ ดังนี้

| โครงสร้างตามแผนอัตรากำลังเดิม | โครงสร้างตามแผนอัตรากำลังใหม่ | หมายเหตุ |
|--|--|----------|
| <p>๑. สำนักปลัด อบต.</p> <p>๑.๑ งานบริหารงานทั่วไป</p> <p>๑.๒ งานวิเคราะห์นโยบายและแผน</p> <p>๑.๓ งานนิติการ</p> <p>๑.๔ งานส่งเสริมสวัสดิการสังคม</p> <p>๑.๕ งานป้องกันและบรรเทาสาธารณภัย</p> <p>๑.๖ งานการเจ้าหน้าที่</p> <p>๒. กองคลัง</p> <p>๒.๑ งานการเงินและบัญชี</p> <p>๒.๒ งานพัฒนารายได้</p> <p>๒.๓ งานพัสดุและทรัพย์สิน</p> <p>๓. กองช่าง</p> <p>๓.๑ งานผังเมือง</p> <p>๓.๒ งานสาธารณูปโภค</p> <p>๓.๓ งานควบคุมอาคาร</p> <p>๓.๔ งานสำรวจและออกแบบ</p> <p>๓.๕ งานควบคุมการก่อสร้าง</p> <p>๔. กองสาธารณสุขและสิ่งแวดล้อม</p> <p>๔.๑ งานส่งเสริมสิ่งแวดล้อม</p> <p>๔.๒ งานส่งเสริมสุขภาพ</p> <p>๔.๓ งานรักษาความสะอาด</p> <p>๔.๔ งานบริการสาธารณสุข</p> <p>๕. กองการศึกษา ศาสนา และ วัฒนธรรม</p> <p>๕.๑ งานบริหารการศึกษา</p> <p>๕.๒ งานส่งเสริมการศึกษา ศาสนา และวัฒนธรรม</p> <p>๕.๓ งานกิจกรรมเด็กและเยาวชน</p> <p>๖. หน่วยตรวจสอบภายใน</p> <p>- งานตรวจสอบภายใน</p> | <p>๑. สำนักปลัด อบต.</p> <p>๑.๑ งานบริหารงานทั่วไป</p> <p>๑.๒ งานวิเคราะห์นโยบายและแผน</p> <p>๑.๓ งานนิติการ</p> <p>๑.๔ งานส่งเสริมสวัสดิการสังคม</p> <p>๑.๕ งานป้องกันและบรรเทาสาธารณภัย</p> <p>๑.๖ งานการเจ้าหน้าที่</p> <p>๒. กองคลัง</p> <p>๒.๑ งานการเงินและบัญชี</p> <p>๒.๒ งานพัฒนารายได้</p> <p>๒.๓ งานพัสดุและทรัพย์สิน</p> <p>๓. กองช่าง</p> <p>๓.๑ งานผังเมือง</p> <p>๓.๒ งานสาธารณูปโภค</p> <p>๓.๓ งานควบคุมอาคาร</p> <p>๓.๔ งานสำรวจและออกแบบ</p> <p>๓.๕ งานควบคุมการก่อสร้าง</p> <p>๔. กองสาธารณสุขและสิ่งแวดล้อม</p> <p>๔.๑ งานส่งเสริมสิ่งแวดล้อม</p> <p>๔.๒ งานส่งเสริมสุขภาพ</p> <p>๔.๓ งานรักษาความสะอาด</p> <p>๔.๔ งานบริการสาธารณสุข</p> <p>๕. กองการศึกษา ศาสนา และ วัฒนธรรม</p> <p>๕.๑ งานบริหารการศึกษา</p> <p>๕.๒ งานส่งเสริมการศึกษา ศาสนา และวัฒนธรรม</p> <p>๕.๓ งานกิจกรรมเด็กและเยาวชน</p> <p>๖. หน่วยตรวจสอบภายใน</p> <p>- งานตรวจสอบภายใน</p> | |

องค์การบริหารส่วนตำบลบางพลับ ได้วิเคราะห์การกำหนดตำแหน่ง จากภารกิจที่จะดำเนินการในแต่ละส่วนราชการในอนาคต ๓ ปี ซึ่งเป็นตัวสะท้อนให้เห็นว่าปริมาณงานในแต่ละส่วนราชการมีเท่าใด เพื่อนำมาวิเคราะห์ว่าจะใช้ตำแหน่งใด จำนวนเท่าใด ในส่วนราชการใด ในระยะเวลา ๓ ปี ข้างหน้า จึงจะเหมาะสมกับภารกิจ และปริมาณงาน และเพื่อให้คุ้มค่าต่อการใช้จ่ายงบประมาณ ขององค์กรปกครองส่วนท้องถิ่น และเพื่อให้การบริหารงานขององค์กรปกครองส่วนท้องถิ่นเป็นไปอย่างมีประสิทธิภาพ ประสิทธิภาพ โดยนำผลการวิเคราะห์ตำแหน่งมากรอกข้อมูลลงในกรอบอัตราค่าจ้าง ๓ ปี

| ส่วนราชการ | งาน | จำนวนพนักงาน (อัตราที่มี) | | | ตำแหน่ง | ผู้ครองตำแหน่ง |
|-------------|------------------------------|---------------------------|----------------------|-------------------|---|--|
| | | พนักงานส่วนตำบล | พนักงานจ้างตามภารกิจ | พนักงานจ้างทั่วไป | | |
| อบต.บางพลับ | ปลัด อบต. | ๑ | - | - | ปลัด อบต. | น.ส.ศิริลักษณ์ ชีระไทย |
| | รองปลัด อบต. | ๑ | - | - | รองปลัด อบต. | น.ส.กาญจนา ชูอินทร์ |
| สำนักปลัด | หัวหน้าสำนักปลัด | ๑ | - | - | หัวหน้าสำนักปลัด (ต้น) | -ว่าง- |
| | งานบริหารงานทั่วไป | ๑ | ๑ | ๒ | เจ้าพนักงานธุรการ ปง. ผู้ช่วยเจ้าพนักงานธุรการ พนักงานขับรถยนต์ คนงาน คนงาน | นายศิริพงศ์ สุขพรรณ -ว่าง- -ว่าง- น.ส.พรพิมล กระจำสุวรรณ์ -ว่าง- |
| | งานนิติการ | - | - | - | - | - |
| | งานวิเคราะห์นโยบายและแผน | ๑ | - | - | นักวิเคราะห์นโยบายฯ ชก. | น.ส.อังคณา ไพโรจน์ |
| | งานส่งเสริมสวัสดิการสังคม | ๒ | - | - | นักพัฒนาชุมชน ปก. นักพัฒนาชุมชน ชก. | น.ส.จรรยาธิษั จันทมาศ น.ส.อารัตน์ รอดตระกูล |
| | งานป้องกันและบรรเทาสาธารณภัย | - | ๑ | ๑ | ผู้ช่วยเจ้าพนักงานป้องกันฯ พนักงานขับเครื่องจักรกลขนาดเบา | นายอนุชล ศรีอำไพ -ว่าง- |
| | งานการเจ้าหน้าที่ | ๑ | - | - | นักทรัพยากรบุคคล ชก. | นางมาลินี ทองนาค |
| กองคลัง | ผู้อำนวยการกองคลัง | ๑ | - | - | ผู้อำนวยการกองคลัง (ต้น) | -ว่าง- |
| | งานการเงินและบัญชี | ๑ | ๑ | -๑ | นักวิชาการเงินและบัญชี ปก. ผู้ช่วยจพง.การเงินและบัญชี คนงาน | -ว่าง- น.ส.ทิพวัลย์ สมุทรักษ์ น.ส.นิราภร แจ้งวิจารณ์ |
| | งานพัฒนารายได้ | ๑ | - | ๑ | เจ้าพนักงานจัดเก็บรายได้ ปง./ชง. ผู้ช่วยเจ้าพนักงานจัดเก็บรายได้ คนงาน | -ว่าง- -ว่าง- น.ส.ชนากานต์ ประดับพันธุ์ |
| | งานพัสดุและทรัพย์สิน | ๑ | - | ๑ | เจ้าพนักงานพัสดุ ปง. ผู้ช่วยเจ้าพนักงานพัสดุ คนงาน | สิบทนกรินทร์ สุคนธ์เที่ยง -ว่าง- น.ส.เบญจมาภรณ์ อาจมั่งกร |

| ส่วนราชการ | งาน | จำนวนพนักงาน (อัตราที่มี) | | | ตำแหน่ง | ผู้ครองตำแหน่ง |
|------------------------------|---------------------------------------|---------------------------|----------------------|-------------------|--|---|
| | | พนักงานส่วนตำบล | พนักงานจ้างตามภารกิจ | พนักงานจ้างทั่วไป | | |
| กองช่าง | ผู้อำนวยการกองช่าง | ๑ | - | - | ผู้อำนวยการกองช่าง (ต้น) | -ว่าง- |
| | งานควบคุมก่อสร้าง | ๑ | - | - | นายช่างโยธา อาวุโส | นายธีรพงษ์ เอี่ยมสะอาด |
| | งานผังเมือง | ๑ | - | - | วิศวกรโยธา ปก./ชก. | -ว่าง- |
| | งานควบคุมอาคาร | - | - | - | - | - |
| | งานสาธารณสุขโรค | ๑ | ๑ | ๑ | นายช่างไฟฟ้า ชง. ผู้ช่วยเจ้าพนักงานธุรการ พนักงานขับเครื่องจักรกลขนาดเบา | นายสรวิฑูร ทับทอง น.ส.จันทิรา ทำพร นายศักดิ์ น้อยหนองวัง |
| | งานสำรวจและออกแบบ | - | ๑ | - | ผู้ช่วยนายช่างโยธา | นายเสน่ห์ สว่างเนตร |
| กองสาธารณสุขและสิ่งแวดล้อม | ผู้อำนวยการกองสาธารณสุขฯ | ๑ | - | - | ผู้อำนวยการกองสาธารณสุขฯ (ต้น) | -ว่าง- |
| | งานส่งเสริมสุขภาพ | ๑ | - | - | เจ้าพนักงานธุรการ ปง. | น.ส.สุพัฒน์ชา รวดทอง |
| | งานรักษาความสะอาด | - | ๑ | - | พนักงานขับเครื่องจักรกลขนาดเบา | นายกิตติพงษ์ นันตะเสนีย์ |
| | งานส่งเสริมสิ่งแวดล้อม | ๑ | - | - | เจ้าพนักงานสุขาภิบาล ปง./ชง. | -ว่าง- |
| | งานบริการสาธารณสุข | ๑ | - | - | นักวิชาการสาธารณสุข ปก./ชก. | -ว่าง- |
| กองการศึกษา ศาสนาและวัฒนธรรม | ผู้อำนวยการกองการศึกษาฯ | ๑ | - | - | ผู้อำนวยการกองการศึกษา (ต้น) | นางนงเยาว์ นิละพันธ์ |
| | งานบริหารการศึกษา | ๒ | - | - | เจ้าพนักงานธุรการ ชง. เจ้าพนักงานการเงินและบัญชี ปง./ชง. | น.ส.รุ่งนภา ชำว้าง -ว่าง- |
| | งานส่งเสริมการศึกษา ศาสนา และวัฒนธรรม | ๑ | ๑ | - | นักวิชาการศึกษาปฏิบัติการ ผู้ช่วยนักจัดการงานทั่วไป | น.ส.ยิ่งลักษณ์ คงนวม นายศตวรรษ มั่นประสิทธิ์ |
| | งานศูนย์พัฒนาเด็กเล็ก | ๓ | ๑ | - | ผู้อำนวยการศูนย์พัฒนาเด็กเล็ก ครู ผู้ดูแลเด็ก | รองจัดสรรตำแหน่งจาก กรมส่งเสริมฯ นางบุญเรือง หอมเขียว น.ส.เรณูภา ศรีสวัสดิ์ น.ส.กัญญา ไยบัว |
| หน่วยตรวจสอบภายใน | งานตรวจสอบภายใน | ๑ | - | - | นักวิชาการตรวจสอบภายใน ปก./ชก. | -ว่าง- |

๘.๒ การวิเคราะห์การกำหนดตำแหน่ง

จากตารางข้างต้น จะเห็นว่าตำแหน่งที่ใช้ในการกำหนดและจัดทำแผนอัตรากำลังขององค์การบริหารส่วนตำบลบางพลับ ที่มีในปัจจุบัน ใช้ภารกิจงานที่มีเป็นตัวกำหนดเป็นเกณฑ์ ดังนั้นในระยะเวลา ๓ ปี ตั้งแต่ปีงบประมาณ ๒๕๖๗ - ๒๕๖๙ องค์การบริหารส่วนตำบลบางพลับจึงกำหนดกรอบอัตรากำลังเพื่อใช้ในการปฏิบัติงาน ในภารกิจให้บรรลุตามวัตถุประสงค์ และสัมฤทธิ์ผลตามเป้าหมายที่วางไว้ ดังนี้

แผนอัตรากำลัง ๓ ปี ประจำปีงบประมาณ ๒๕๖๗ - ๒๕๖๙ (ฉบับปรับปรุง ครั้งที่ ๕)

กรอบอัตรากำลัง ๓ ปี ระหว่างปี ๒๕๖๗ - ๒๕๖๙

จากตารางข้างต้น จะเห็นว่าตำแหน่งที่ใช้ในการกำหนดและจัดทำแผนอัตรากำลังขององค์การบริหารส่วนตำบลบางพลับ ที่มีในปัจจุบันใช้ภารกิจงานที่มีเป็นตัวกำหนดเป็นเกณฑ์ ดังนั้นในระยะเวลา ๓ ปี ตั้งแต่ปีงบประมาณ ๒๕๖๗ - ๒๕๖๙ องค์การบริหารส่วนตำบลบางพลับ จึงกำหนดกรอบอัตรากำลังเพื่อใช้ในการปฏิบัติงาน ในภารกิจให้บรรลุตามวัตถุประสงค์ และสำคัญที่ผลตามเป้าหมายที่วางไว้ ดังนี้

| ส่วนราชการ | กรอบอัตรากำลังเดิม | อัตราตำแหน่งที่คาดว่าจะต้องใช้ในช่วงระยะเวลา ๓ ปี ข้างหน้า | | | เพิ่ม / ลด | | | หมายเหตุ |
|---|--------------------|--|------|------|------------|------|------|------------------|
| | | ๒๕๖๗ | ๒๕๖๘ | ๒๕๖๙ | ๒๕๖๗ | ๒๕๖๘ | ๒๕๖๙ | |
| ปลัด อบต. (นักบริหารงานท้องถิ่น ระดับกลาง) | ๑ | ๑ | ๑ | ๑ | - | - | - | |
| รองปลัด อบต. (นักบริหารงานท้องถิ่น ระดับต้น) | ๑ | ๑ | ๑ | ๑ | - | - | - | |
| สำนักปลัด | | | | | | | | |
| หัวหน้าสำนักปลัด (นักบริหารงานทั่วไป ระดับต้น) | ๑ | ๑ | ๑ | ๑ | - | - | - | -ว่าง- |
| นักวิเคราะห์นโยบายและแผน ปก./ชก. | ๑ | ๑ | ๑ | ๑ | - | - | - | |
| นักทรัพยากรบุคคล ปก./ชก. | ๑ | ๑ | ๑ | ๑ | - | - | - | |
| นักพัฒนาชุมชน ปก./ชก. | ๑ | ๑ | ๑ | ๑ | - | - | - | |
| นักพัฒนาชุมชน ปก./ชก. | ๑ | ๑ | ๑ | ๑ | - | - | - | |
| เจ้าพนักงานธุรการ ปง./ชง. | ๑ | ๑ | ๑ | ๑ | - | - | - | |
| พนักงานจ้างตามภารกิจ | | | | | | | | |
| ผช.จพง.ป้องกันและบรรเทาสาธารณภัย | ๑ | ๑ | ๑ | ๑ | - | - | - | |
| ผู้ช่วยเจ้าพนักงานธุรการ | ๑ | ๑ | ๑ | ๒ | - | - | +๑ | กำหนดใหม่ (๑) |
| พนักงานจ้างทั่วไป | | | | | | | | |
| พนักงานขับเครื่องจักรกลขนาดเบา | ๑ | ๑ | ๑ | ๑ | - | - | - | -ว่าง- |
| พนักงานขับรถยนต์ | ๑ | ๑ | ๑ | ๑ | - | - | - | -ว่าง- |
| คนงาน | ๑ | ๑ | ๑ | ๒ | - | - | +๑ | กำหนดใหม่ (๑) |

แผนอัตรากำลัง ๓ ปี ประจำปีงบประมาณ ๒๕๖๗ - ๒๕๖๙ (ฉบับปรับปรุง ครั้งที่ ๕)

| ส่วนราชการ | กรอบ อัตรา กำลัง เดิม | อัตราตำแหน่งที่คาดว่าจะต้อง ใช้ในช่วงระยะเวลา ๓ ปี ข้างหน้า | | | เพิ่ม / ลด | | | หมายเหตุ |
|--|--------------------------------|---|------|------|------------|------|------|-----------|
| | | ๒๕๖๗ | ๒๕๖๘ | ๒๕๖๙ | ๒๕๖๗ | ๒๕๖๘ | ๒๕๖๙ | |
| กองคลัง | | | | | | | | |
| ผู้อำนวยการกองคลัง (นักบริหารงานการคลัง ระดับต้น) | ๑ | ๑ | ๑ | ๑ | - | - | - | -ว่าง- |
| นักวิชาการเงินและบัญชี ปก./ชก. | ๑ | ๑ | ๑ | ๑ | - | - | - | -ว่าง- |
| เจ้าพนักงานพัสดุ ปง./ชง. | ๑ | ๑ | ๑ | ๑ | - | - | - | |
| เจ้าพนักงานจัดเก็บรายได้ ปง./ชง. | ๑ | ๑ | ๑ | ๑ | - | - | - | -ว่าง- |
| พนักงานจ้างตามภารกิจ | | | | | | | | |
| ผู้ช่วยเจ้าพนักงานการเงินและบัญชี | ๑ | ๑ | ๑ | ๑ | - | - | - | |
| ผู้ช่วยเจ้าพนักงานพัสดุ | - | - | - | ๑ | | | +๑ | กำหนดใหม่ |
| ผู้ช่วยเจ้าพนักงานจัดเก็บรายได้ | - | - | - | ๑ | | | +๑ | กำหนดใหม่ |
| พนักงานจ้างทั่วไป | | | | | | | | |
| คนงาน | ๓ | ๓ | ๓ | ๓ | - | - | - | |
| กองช่าง | | | | | | | | |
| ผู้อำนวยการกองช่าง (นักบริหารงานช่าง ระดับต้น) | ๑ | ๑ | ๑ | ๑ | - | - | - | -ว่าง- |
| วิศวกรโยธา ปก./ชก. | ๑ | ๑ | ๑ | ๑ | - | - | - | -ว่าง- |
| นายช่างโยธา อาวุโส | ๑ | ๑ | ๑ | ๑ | - | - | - | |
| นายช่างไฟฟ้า ปง./ชง. | ๑ | ๑ | ๑ | ๑ | - | - | - | |
| พนักงานจ้างตามภารกิจ | | | | | | | | |
| ผู้ช่วยเจ้าพนักงานธุรการ | ๑ | ๑ | ๑ | ๑ | - | - | - | |
| ผู้ช่วยนายช่างโยธา | ๑ | ๑ | ๑ | ๑ | - | - | - | |
| พนักงานจ้างทั่วไป | | | | | | | | |
| พนักงานขับเครื่องจักรกลขนาดเบา | ๑ | ๑ | ๑ | ๑ | - | - | - | |

แผนอัตรากำลัง ๓ ปี ประจำปีงบประมาณ ๒๕๖๗ - ๒๕๖๙ (ฉบับปรับปรุง ครั้งที่ ๕)

| ส่วนราชการ | กรอบ อัตรา กำลัง เดิม | อัตราตำแหน่งที่คาดว่าจะ ต้องใช้ในช่วงระยะเวลา ๓ ปี ข้างหน้า | | | เพิ่ม / ลด | | | หมายเหตุ |
|--|--------------------------------|---|-----------|-----------|------------|----------|----------|--|
| | | ๒๕๖๗ | ๒๕๖๘ | ๒๕๖๙ | ๒๕๖๗ | ๒๕๖๘ | ๒๕๖๙ | |
| กองสาธารณสุขและสิ่งแวดล้อม | | | | | | | | |
| ผอ.กองสาธารณสุขและสิ่งแวดล้อม (นักบริหารงานสาธารณสุขฯ ระดับต้น) | ๑ | ๑ | ๑ | ๑ | - | - | - | -ว่าง- |
| นักวิชาการสาธารณสุข ปก./ชก. | ๑ | ๑ | ๑ | ๑ | - | - | - | -ว่าง- |
| เจ้าพนักงานธุรการ ปง./ชง. | ๑ | ๑ | ๑ | ๑ | - | - | - | |
| เจ้าพนักงานสุขาภิบาล ปง./ชง. | ๑ | ๑ | ๑ | ๑ | - | - | - | -ว่าง- |
| พนักงานจ้างตามภารกิจ | | | | | | | | |
| พนักงานขับเครื่องจักรกลขนาดเบา | ๑ | ๑ | ๑ | ๑ | - | - | - | |
| พนักงานจ้างทั่วไป | | | | | | | | |
| คนงาน | - | - | - | ๑ | | | +๑ | กำหนดใหม่ |
| กองการศึกษา ศาสนาและวัฒนธรรม | | | | | | | | |
| ผู้อำนวยการกองการศึกษา (นักบริหารงานการศึกษา ระดับต้น) | ๑ | ๑ | ๑ | ๑ | - | - | - | |
| นักวิชาการศึกษา ปก./ชก. | ๑ | ๑ | ๑ | ๑ | - | - | - | |
| เจ้าพนักงานธุรการ ปง./ชง. | ๑ | ๑ | ๑ | ๑ | - | - | - | |
| เจ้าพนักงานการเงินและบัญชี ปง./ชง. | ๑ | ๑ | ๑ | ๑ | - | - | - | -ว่าง- |
| ผู้อำนวยการศูนย์พัฒนาเด็กเล็ก | ๑ | ๑ | ๑ | ๑ | - | - | - | รอดสรรตำแหน่ง จากกรมส่งเสริม การปกครอง ท้องถิ่น |
| ครู | ๒ | ๒ | ๒ | ๒ | - | - | - | |
| พนักงานจ้างตามภารกิจ | | | | | | | | |
| ผู้ดูแลเด็ก | ๑ | ๑ | ๑ | ๑ | - | - | - | |
| ผู้ช่วยนักจัดการงานทั่วไป | ๑ | ๑ | ๑ | ๑ | - | - | - | |
| พนักงานจ้างทั่วไป | | | | | | | | |
| คนงาน | - | - | - | ๑ | | | +๑ | กำหนดใหม่ |
| หน่วยตรวจสอบภายใน | | | | | | | | |
| นักวิชาการตรวจสอบภายใน ปก./ชก. | ๑ | ๑ | ๑ | ๑ | | | | ว่างเดิม |
| รวม | ๔๒ | ๔๒ | ๔๒ | ๔๘ | - | - | - | |

แผนอัตรากำลัง ๓ ปี ประจำปีงบประมาณ ๒๕๖๗ - ๒๕๖๙ (ฉบับปรับปรุง ครั้งที่ ๕)

| ที่ | ชื่อสายงาน | ระดับ | จำนวน | จำนวนที่ได้อยู่ปัจจุบัน | | | อัตราค่าตอบแทนที่คาดว่าจะต้องได้รับ | | | อัตราค่าจ้าง | | | ค่าใช้จากระบบ (๕) | | | หมายเหตุ |
|-------------|----------------------------------|-----------|-------|-------------------------|---------------|------------------|-------------------------------------|---------------|---------------|---------------|---------------|---------------|-------------------|---------------|---------|------------|
| | | | | จำนวน (คน) | เงินเดือน (๑) | เงินประจำตัว (๒) | ปีละ ๑๒ เดือน | ปีละ ๑๒ เดือน | ปีละ ๑๒ เดือน | ปีละ ๑๒ เดือน | ปีละ ๑๒ เดือน | ปีละ ๑๒ เดือน | ปีละ ๑๒ เดือน | ปีละ ๑๒ เดือน | | |
| ๑ | ปลัดองค์การบริหารส่วนตำบล | ค.บ. | ๑ | ๕๐๖,๕๖๐ | ๕๘๖,๐๐๐ | - | ๑ | ๑ | ๑ | ๑๖,๕๖๐ | ๑๘๖,๐๐๐ | ๒๕๖,๕๖๐ | ๒๕๖,๕๖๐ | ๒๕๖,๕๖๐ | ๒๕๖,๕๖๐ | |
| ๒ | รองปลัดองค์การบริหารส่วนตำบล | ค.บ. | ๑ | ๕๓๓,๘๘๐ | ๕๒๖,๐๐๐ | - | ๑ | ๑ | ๑ | ๑๘,๘๘๐ | ๑๘๖,๐๐๐ | ๒๕๖,๕๖๐ | ๒๕๖,๕๖๐ | ๒๕๖,๕๖๐ | ๒๕๖,๕๖๐ | |
| ๓ | หัวหน้าสำนักงาน | ค.บ. | ๑ | ๓๓๓,๖๐๐ | ๕๒๖,๐๐๐ | - | ๑ | ๑ | ๑ | ๑๓,๖๐๐ | ๑๘๖,๐๐๐ | ๒๕๖,๕๖๐ | ๒๕๖,๕๖๐ | ๒๕๖,๕๖๐ | ๒๕๖,๕๖๐ | |
| ๔ | นักพัฒนาชุมชน | ป.ก./ช.ก. | ๑ | ๒๒๖,๐๘๐ | ๐ | - | ๑ | ๑ | - | ๗,๖๘๐ | ๗,๖๘๐ | ๒๕๖,๕๖๐ | ๒๕๖,๕๖๐ | ๒๕๖,๕๖๐ | ๒๕๖,๕๖๐ | |
| ๕ | นักพัฒนาชุมชน | ป.ก./ช.ก. | ๑ | ๓๕๕,๓๒๐ | ๐ | - | ๑ | ๑ | - | ๑๒,๐๐๐ | ๑๒,๐๐๐ | ๒๕๖,๕๖๐ | ๒๕๖,๕๖๐ | ๒๕๖,๕๖๐ | ๒๕๖,๕๖๐ | |
| ๖ | นักวิเคราะห์นโยบายและแผน | ป.ก./ช.ก. | ๑ | ๓๒๒,๖๔๐ | ๐ | - | ๑ | ๑ | - | ๑๓,๖๔๐ | ๑๓,๖๔๐ | ๒๕๖,๕๖๐ | ๒๕๖,๕๖๐ | ๒๕๖,๕๖๐ | ๒๕๖,๕๖๐ | |
| ๗ | นักทรัพยากรบุคคล | ป.ก./ช.ก. | ๑ | ๔๕๒,๓๒๐ | ๐ | - | ๑ | ๑ | - | ๑๓,๖๔๐ | ๑๓,๖๔๐ | ๒๕๖,๕๖๐ | ๒๕๖,๕๖๐ | ๒๕๖,๕๖๐ | ๒๕๖,๕๖๐ | |
| ๘ | เจ้าพนักงานธุรการ | ป.ง.ช. | ๑ | ๑๕๐,๕๐๐ | ๐ | - | ๑ | ๑ | - | ๖,๒๕๐ | ๖,๒๕๐ | ๒๕๖,๕๖๐ | ๒๕๖,๕๖๐ | ๒๕๖,๕๖๐ | ๒๕๖,๕๖๐ | |
| พนักงานจ้าง | | | | | | | | | | | | | | | | |
| ๙ | ผู้ช่วยนักวิเคราะห์นโยบายและแผน | | ๑ | ๒๐๓,๖๐๐ | ๐ | - | ๑ | ๑ | - | ๖,๖๐๐ | ๖,๖๐๐ | ๒๕๖,๕๖๐ | ๒๕๖,๕๖๐ | ๒๕๖,๕๖๐ | ๒๕๖,๕๖๐ | ปฏิบัติงาน |
| ๑๐ | ผู้ช่วยนักทรัพยากรบุคคล | | ๑ | ๑๘๐,๐๐๐ | ๐ | - | ๑ | ๑ | - | ๖,๐๐๐ | ๖,๐๐๐ | ๒๕๖,๕๖๐ | ๒๕๖,๕๖๐ | ๒๕๖,๕๖๐ | ๒๕๖,๕๖๐ | ปฏิบัติงาน |
| ๑๑ | ผู้ช่วยเจ้าพนักงานธุรการ | | ๑ | ๑๗๓,๑๒๐ | ๐ | - | ๑ | ๑ | - | ๖,๓๖๐ | ๖,๓๖๐ | ๒๕๖,๕๖๐ | ๒๕๖,๕๖๐ | ๒๕๖,๕๖๐ | ๒๕๖,๕๖๐ | ปฏิบัติงาน |
| ๑๒ | ผู้ช่วยเจ้าพนักงานช่าง | | ๑ | ๑๖๑,๗๖๐ | ๐ | - | ๑ | ๑ | - | ๕,๗๖๐ | ๕,๗๖๐ | ๒๕๖,๕๖๐ | ๒๕๖,๕๖๐ | ๒๕๖,๕๖๐ | ๒๕๖,๕๖๐ | ปฏิบัติงาน |
| ๑๓ | พนักงานขับรถเครื่องจักรกลขนาดเบา | | ๑ | ๑๐๘,๐๐๐ | ๐ | - | ๑ | ๑ | - | ๐ | ๐ | ๒๕๖,๕๖๐ | ๒๕๖,๕๖๐ | ๒๕๖,๕๖๐ | ๒๕๖,๕๖๐ | ปฏิบัติงาน |
| ๑๔ | พนักงานขับรถยนต์ | | ๑ | ๑๐๘,๐๐๐ | ๐ | - | ๑ | ๑ | - | ๐ | ๐ | ๒๕๖,๕๖๐ | ๒๕๖,๕๖๐ | ๒๕๖,๕๖๐ | ๒๕๖,๕๖๐ | ปฏิบัติงาน |
| ๑๕ | คนงาน | | ๑ | ๑๐๘,๐๐๐ | ๐ | - | ๑ | ๑ | - | ๐ | ๐ | ๒๕๖,๕๖๐ | ๒๕๖,๕๖๐ | ๒๕๖,๕๖๐ | ๒๕๖,๕๖๐ | ปฏิบัติงาน |
| ๑๖ | พนักงาน | | ๑ | ๑๐๘,๐๐๐ | ๐ | - | ๑ | ๑ | - | ๐ | ๐ | ๒๕๖,๕๖๐ | ๒๕๖,๕๖๐ | ๒๕๖,๕๖๐ | ๒๕๖,๕๖๐ | ปฏิบัติงาน |

แผนอัตราค่าจ้าง ๓ ปี ประจำปีงบประมาณ ๒๕๖๗ - ๒๕๖๙ (ฉบับปรับปรุง ครั้งที่ ๕)

๑๐. แผนภูมิโครงสร้างการแบ่งส่วนราชการตามแผนอัตรากำลัง ๓ ปี ขององค์การบริหารส่วนตำบลบางพลับ

โครงสร้างการแบ่งส่วนราชการ องค์การบริหารส่วนตำบลบางพลับ

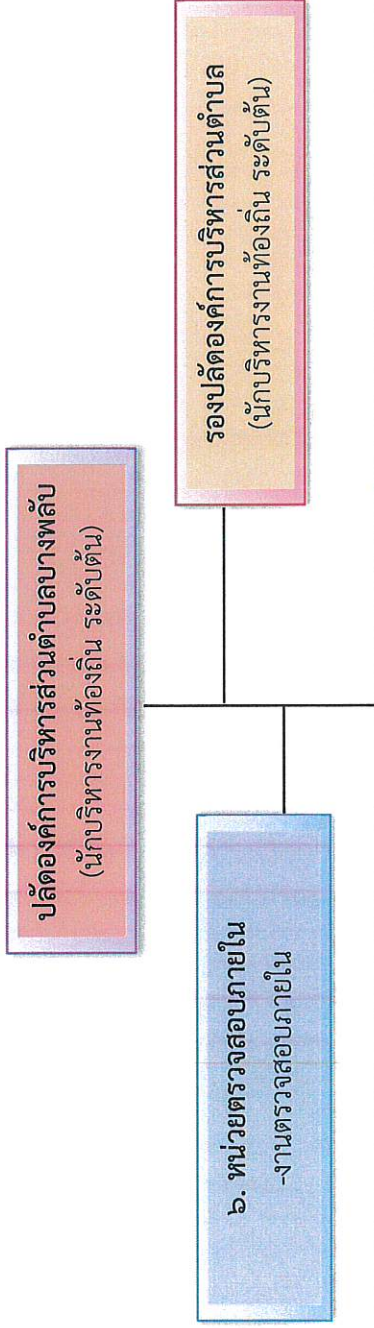

| ๑. สำนักงานปลัด | ๒. กองคลัง | ๓. กองช่าง | ๔. กองการศึกษา ศาสนาและวัฒนธรรม | ๕. กองสาธารณสุขและสิ่งแวดล้อม |
|--|--|--|--|--|
| หัวหน้าสำนักงานปลัด (นักบริหารงานทั่วไป ระดับต้น) | ผู้อำนวยการกองคลัง (นักบริหารงานการคลัง ระดับต้น) | ผู้อำนวยการกองช่าง (นักบริหารงานช่าง ระดับต้น) | ผู้อำนวยการกองการศึกษา ศาสนา และวัฒนธรรม (นักบริหารงานการศึกษา ระดับต้น) | ผู้อำนวยการกองสาธารณสุขและ สิ่งแวดล้อม (นักบริหารงานสาธารณสุขและ สิ่งแวดล้อม ระดับต้น) |
| ๑.๑ งานบริหารงานทั่วไป ๑.๒ งานวิเคราะห์นโยบายและแผน ๑.๓ งานนิติการ ๑.๔ งานส่งเสริมสวัสดิการสังคม ๑.๕ งานป้องกันและบรรเทา สาธารณภัย ๑.๖ งานการเจ้าหน้าที่ | ๒.๑ งานการเงินและบัญชี ๒.๒ งานพัสดุ ๒.๓ งานพัสดุและทรัพย์สิน | ๓.๑ งานผังเมือง ๓.๒ งานสาธารณูปโภค ๓.๓ งานควบคุมอาคาร ๓.๔ งานสำรวจและออกแบบ ๓.๕ งานควบคุมการก่อสร้าง | ๔.๑ งานบริหารการศึกษา ๔.๒ งานส่งเสริมการศึกษา ศาสนา และวัฒนธรรม ๔.๓ งานศูนย์พัฒนาเด็กเล็ก | ๕.๑ งานส่งเสริมสิ่งแวดล้อม ๕.๒ งานส่งเสริมสุขภาพ ๕.๓ งานรักษาความสะอาด ๕.๔ งานบริการสาธารณสุข |

แผนอัตรากำลัง ๓ ปี ประจำปีงบประมาณ ๒๕๖๗ - ๒๕๖๙ (ฉบับปรับปรุง ครั้งที่ ๕)

โครงสร้างการแบ่งส่วนราชการ องค์การบริหารส่วนตำบลบางพลับ

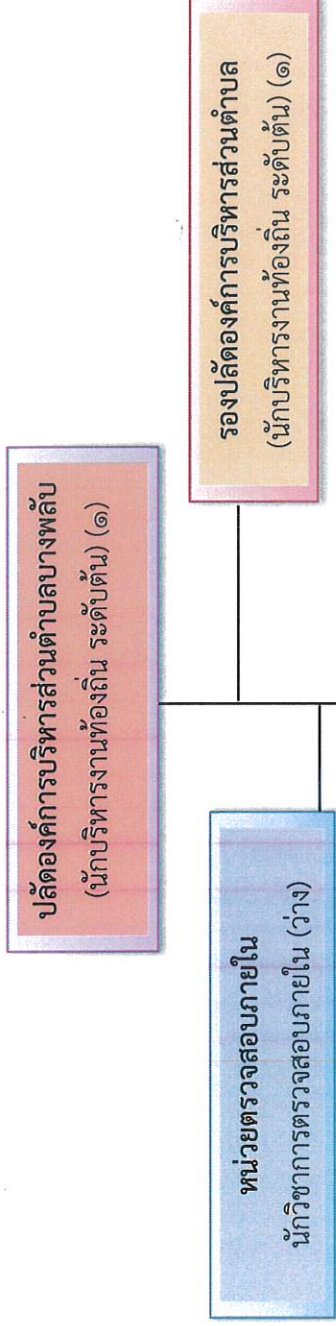

| สำนักงานปลัด | กองคลัง | กองช่าง | กองการศึกษา | กองสาธารณสุขและสิ่งแวดล้อม |
|--|---|--|--|---|
| พนักงานส่วนตำบล - นักบริหารงานทั่วไป (ระดับต้น) (ว่าง) - นักทรัพยากรบุคคล ชก. (๑) - นักวิเคราะห์นโยบายฯ ชก. (๑) - นักพัฒนาชุมชน ปก. (๑) - นักพัฒนาชุมชน ชก. (๑) - เจ้าพนักงานธุรการ ปง. (๑) | พนักงานส่วนตำบล - นักบริหารงานการคลัง (ระดับต้น) (ว่าง) - นักวิชาการเงินและบัญชี ปก./ชก. ๑ (ว่าง) - เจ้าพนักงานพัสดุ ปง. (๑) - เจ้าพนักงานจัดเก็บรายได้ ปง./ชง. (๑) ว่าง | พนักงานส่วนตำบล - นักบริหารงานช่าง (ระดับต้น) (ว่าง) - วิศวกรโยธา ปก./ชก ๑ (ว่าง) - นายช่างโยธา อาวุโส (๑) - นายช่างไฟฟ้า ชง. (๑) | พนักงานส่วนตำบล - นักบริหารงานการศึกษา (ระดับต้น) (๑) - นักวิชาการศึกษา ปก. (๑) - เจ้าพนักงานการเงินและบัญชี ปง./ชง. (๑) (ว่าง) - เจ้าพนักงานธุรการ ชง. (๑) | พนักงานส่วนตำบล - นักบริหารงานสาธารณสุข (ระดับต้น) ว่าง - นักวิชาการสาธารณสุข ปก./ชก. (๑) ว่าง - เจ้าพนักงานธุรการ ชง. (๑) - เจ้าพนักงานสุขกภิบาล ปง./ชง. (๑) ว่าง |
| พนักงานจ้าง - ผู้ช่วยเจ้าพนักงานป้องกันฯ (๑) - ผู้ช่วยเจ้าพนักงานธุรการ (๒) (ว่าง ๑) - พนักงานขับรถเครื่องจักรกลขนาดเบา (๑) ว่าง - พนักงานขับรถยนต์ (๑) ว่าง - คนงาน (๒) (ว่าง ๑) | พนักงานจ้าง - ผู้ช่วยเจ้าพนักงานการเงินและบัญชี (๑) - ผู้ช่วยเจ้าพนักงานพัสดุ (๑) ว่าง - ผู้ช่วยเจ้าพนักงานจัดเก็บรายได้ (๑) ว่าง - คนงาน (๓) | พนักงานจ้าง - ผู้ช่วยนายช่างโยธา (๑) - ผู้ช่วยเจ้าพนักงานธุรการ (๑) - พนักงานขับรถเครื่องจักรกลขนาดเบา (๑) | พนักงานครู - ครู (๒) พนักงานจ้าง - ผู้ช่วยนักจัดการงานทั่วไป (๑) - ผู้ดูแลเด็ก (ทักษะ) (๑) - คนงาน (๑) ว่าง | พนักงานจ้าง - พนักงานขับรถเครื่องจักรกลขนาดเบา (๑) - คนงาน (๑) ว่าง |

โครงสร้างการอบรมอัตรากำลัง สำนักปลัด

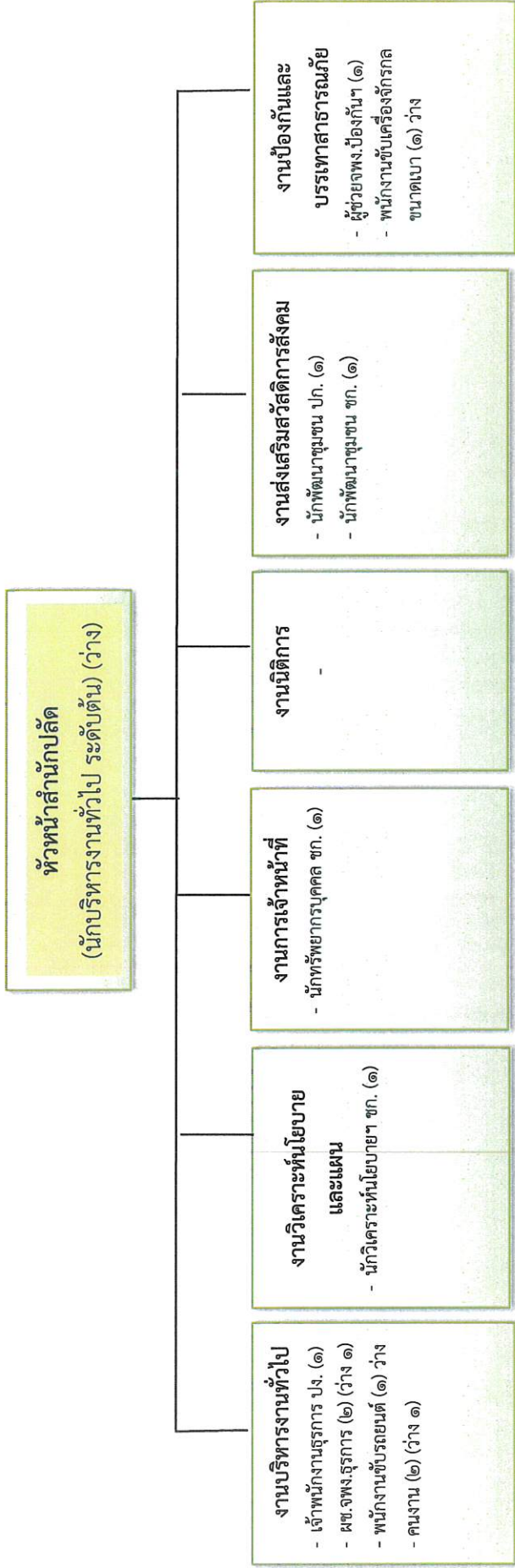

| ประเภทตำแหน่ง | อำนาจการท้องถิ่น | | | วิชาการ | | | | ทั่วไป | | | ลูกจ้างประจำ | | พนักงานจ้าง | | |
|---------------|------------------|------|-----|-------------|-----------|-----------|------|-------------|-----------|--------|--------------|-----------|-------------|------|--|
| | สูง | กลาง | ต้น | ปฏิบัติ การ | ชำนาญ การ | เชี่ยวชาญ | ว่าง | ปฏิบัติ งาน | ชำนาญ งาน | อาวุโส | ว่าง | ตามภารกิจ | ทั่วไป | ว่าง | |
| จำนวน | - | - | ๑ | ๑ | ๓ | - | - | ๑ | - | - | - | ๓ | ๑ | ๓ | |

แผนอัตรากำลัง ๓ ปี ประจำปีงบประมาณ ๒๕๖๗ - ๒๕๖๙ (ฉบับปรับปรุง ครั้งที่ ๕)

โครงสร้างกรอบอัตรากำลัง กองคลัง

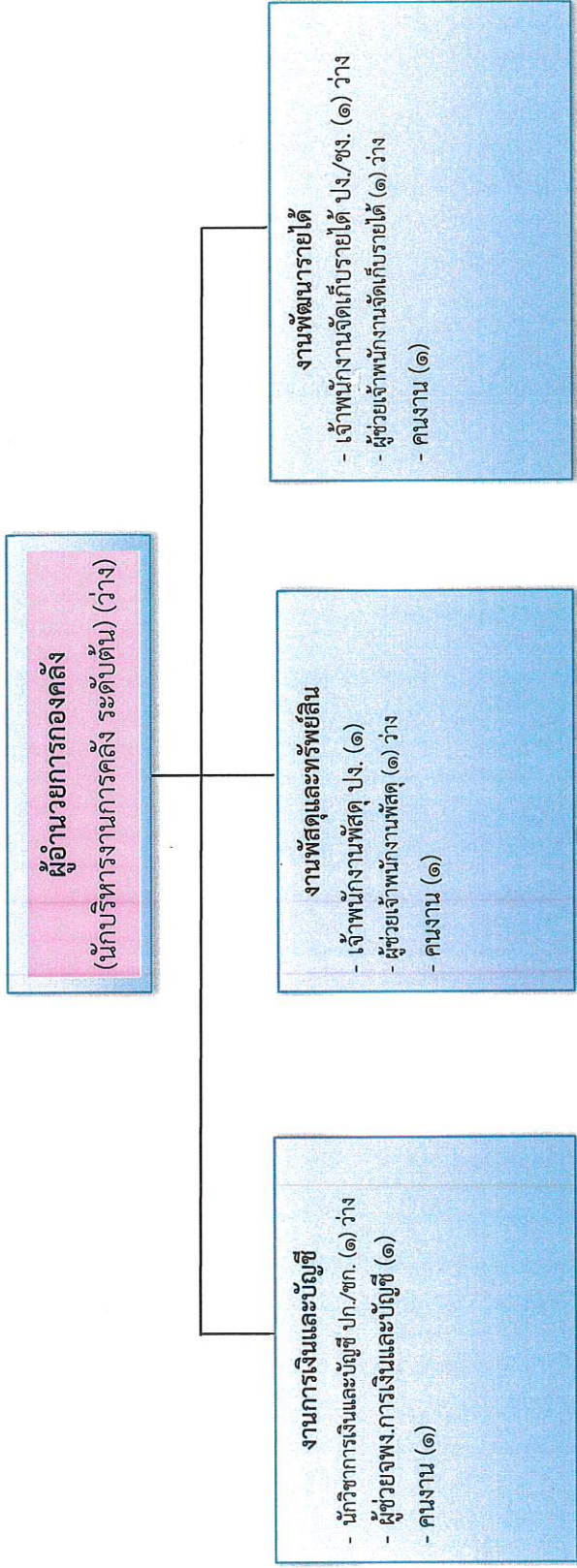

| ประเภทตำแหน่ง | อำนาจการท้องถิ่น | | | วิชาการ | | | | ทั่วไป | | | ลูกจ้างประจำ | | พนักงานจ้าง | | | |
|---------------|------------------|------|-----|-------------|-----------|----------------|-----------|-----------|------|-------------|--------------|--------|-------------|-----------|--------|------|
| | สูง | กลาง | ต้น | ปฏิบัติ การ | ชำนาญ การ | ชำนาญ การพิเศษ | ชำนาญ การ | เชี่ยวชาญ | ว่าง | ปฏิบัติ งาน | ชำนาญ งาน | อาวุโส | ว่าง | ตามภารกิจ | ทั่วไป | ว่าง |
| จำนวน | - | - | ๑ | | - | - | - | - | - | ๑ | - | - | ๑ | ๑ | ๓- | ๒ |

โครงสร้างกรอบอัตรากำลัง กองช่าง

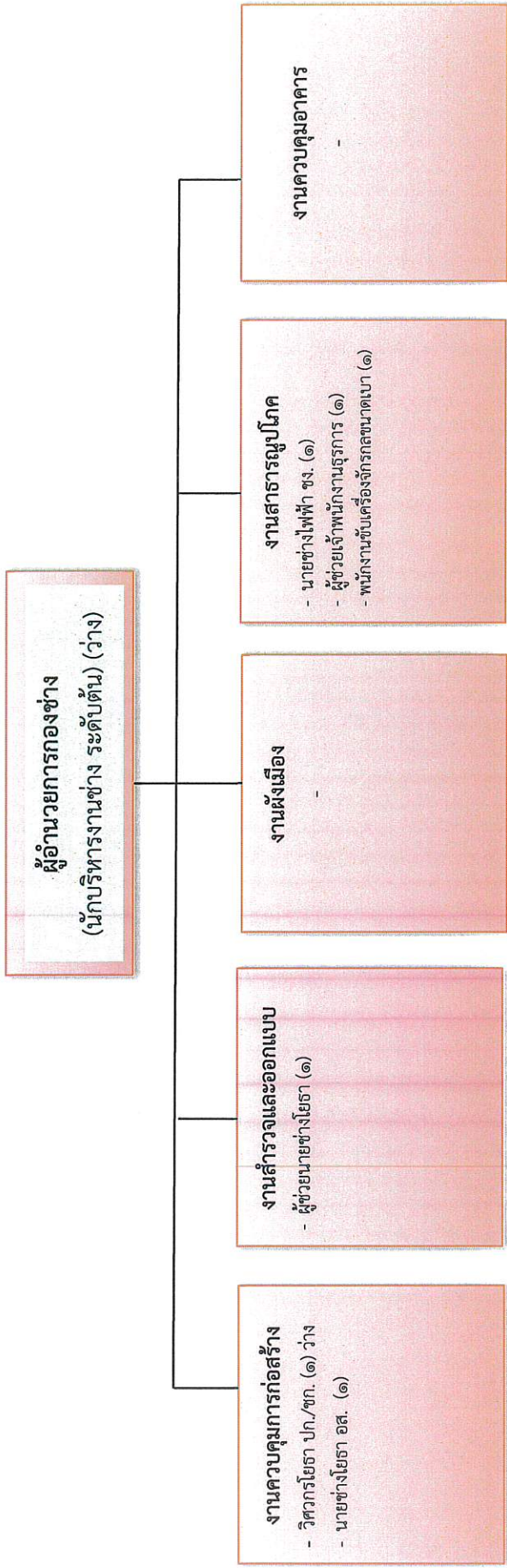

| ประเภทตำแหน่ง | อำนาจการท้องถิ่น | | | วิชาการ | | | | ทั่วไป | | | ลูกจ้างประจำ | | พนักงานจ้าง | | |
|---------------|------------------|------|-----|-------------|-----------|-----------------|-----------|--------|-------------|-----------|--------------|------|-------------|--------|------|
| | สูง | กลาง | ต้น | ปฏิบัติ การ | ชำนาญ การ | ชำนาญ การ พิเศษ | เชี่ยวชาญ | ว่าง | ปฏิบัติ งาน | ชำนาญ งาน | อาวุโส | ว่าง | ตามภารกิจ | ทั่วไป | ว่าง |
| จำนวน | - | - | ๑ | - | - | - | - | ๑ | - | ๑ | ๑ | ๑ | ๒ | ๑ | - |

แผนอัตรากำลัง ๓ ปี ประจำปีงบประมาณ ๒๕๖๗ - ๒๕๖๙ (ฉบับปรับปรุง ครั้งที่ ๕)

โครงสร้างองค์กรอัตรากำลัง กองสาธารณสุขและสิ่งแวดล้อม

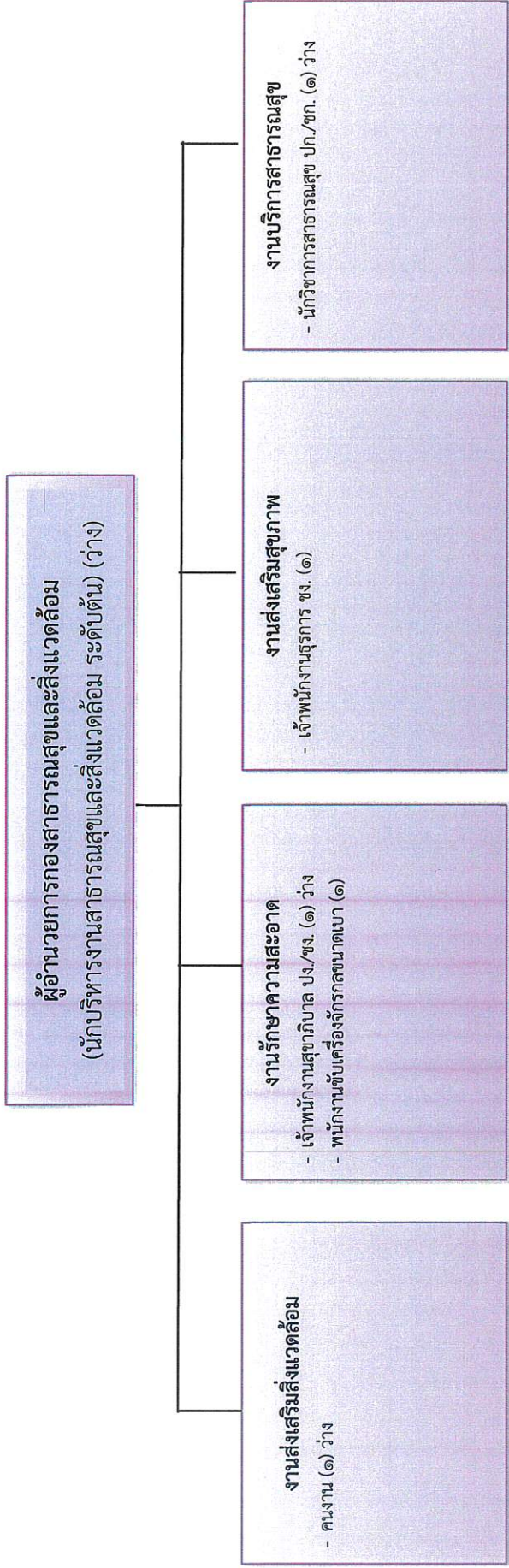

| ประเภทตำแหน่ง | อำนาจการท้องถิ่น | | | วิชาการ | | | | ทั่วไป | | | ลูกจ้างประจำ | | พนักงานจ้าง | |
|---------------|------------------|------|-----|---------|-------|-----------|------|---------|-------|--------|--------------|-----------|-------------|------|
| | สูง | กลาง | ต้น | ปฏิบัติ | ชำนาญ | เชี่ยวชาญ | ว่าง | ปฏิบัติ | ชำนาญ | อาวุโส | ว่าง | ตามภารกิจ | ทั่วไป | ว่าง |
| จำนวน | - | - | ๑ | - | - | - | ๑ | ๑ | ๑ | - | ๑ | ๑ | - | ๑ |

แผนอัตรากำลัง ๓ ปี ประจำปีงบประมาณ ๒๕๖๗ - ๒๕๖๙ (ฉบับปรับปรุง ครั้งที่ ๕)

โครงสร้างกรอบอัตรากำลัง กองการศึกษา ศาสนาและวัฒนธรรม

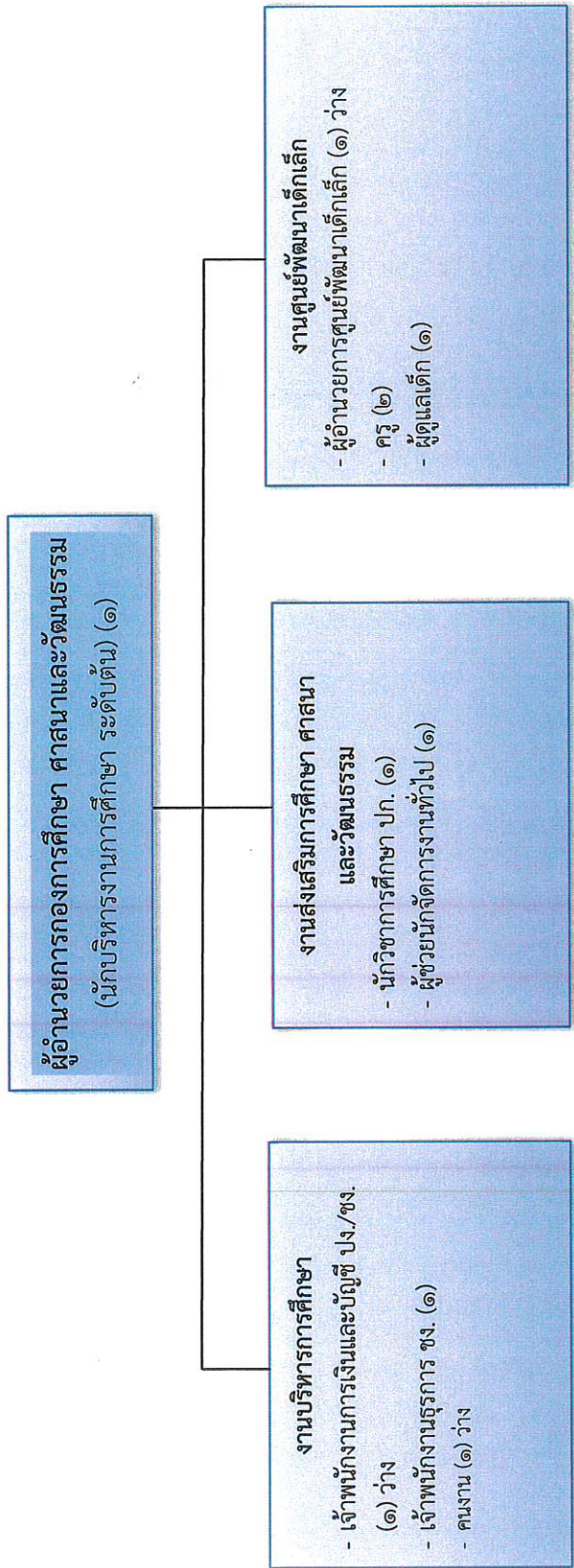

| ประเภทตำแหน่ง | อำนาจการท้องถิ่น | | | วิชาการ | | | ทั่วไป | | | ลูกจ้างประจำ | พนักงานครู | พนักงานจ้าง | | |
|---------------|------------------|------|-----|----------|---------------|----------|---------|----------|--------|--------------|------------|-------------|-----------|--------|
| | สูง | กลาง | ต้น | ชำนาญการ | ชำนาญการพิเศษ | ชำนาญการ | ปฏิบัติ | ชำนาญงาน | อาวุโส | | | ว่าง | ตามภารกิจ | ทั่วไป |
| จำนวน | - | - | ๑ | - | - | - | - | ๑ | - | ๑ | - | ๒ | ๒ | ๑ |

แผนอัตรากำลัง ๓ ปี ประจำปีงบประมาณ ๒๕๖๗ - ๒๕๖๙ (ฉบับปรับปรุง ครั้งที่ ๕)

๑๑.บัญชีจัดคนลงสู่ตำแหน่งและการทำงานในส่วนราชการ
องค์การบริหารส่วนตำบลบางพลับ อำเภอโพธิ์ทอง จังหวัดอ่างทอง

| ที่ | ชื่อ - สกุล | คุณวุฒิ | กรอบอัตรากำลังเดิม | | | กรอบอัตรากำลังใหม่ | | | เงินเดือน | เงินเพิ่ม อื่น/ เงิน | หมายเหตุ |
|-----|-------------------------------------|------------|--------------------|---|-------|--------------------|---|---------|-----------|----------------------------|----------|
| | | | เลขที่ตำแหน่ง | ตำแหน่ง | ระดับ | เลขที่ตำแหน่ง | ตำแหน่ง | ระดับ | | | |
| ๑ | นางสาวศศิณีลักษณ์ ธีระนุ้ย | ปริญญาตรี | ๗๑๓-๓๐-๑๑๑๑๑๑๑๑๑๑ | ปลัด อบต. (นักบริหารงานท้องถิ่น) | ต้น | ๗๑๓-๓๐-๑๑๑๑๑๑๑๑๑๑ | ปลัด อบต. (นักบริหารงานท้องถิ่น) | ๔๘,๐๐๐ | - | ๔๕๓,๑๒๐ | |
| ๒ | นางสาวกาญจนา ชูอินทร์ | ป.โท | ๗๑๓-๓๐-๑๑๑๑๑๑๑๑๑๑๑ | รองปลัด อบต. (นักบริหารงานท้องถิ่น) | ต้น | ๗๑๓-๓๐-๑๑๑๑๑๑๑๑๑๑๑ | รองปลัด อบต. (นักบริหารงานท้องถิ่น) | ๔๒,๐๐๐ | - | ๔๕๓,๙๔๐ | |
| ๓ | สำนักงานปลัด ว่าง | ป.ตรี/โท | ๗๑๓-๓๐-๑๑๑๑๑๑๑๑๑๑๑ | หัวหน้าสำนักงานปลัด (นักบริหารงานทั่วไป) | ต้น | ๗๑๓-๓๐-๑๑๑๑๑๑๑๑๑๑๑ | หัวหน้าสำนักงานปลัด (นักบริหารงานทั่วไป) | ๔๒,๐๐๐ | - | ๔๒๔,๕๖๐ | |
| ๔ | นางสาวอังคณา ไพโรจน์ | ปริญญาโท | ๗๑๓-๓๐-๑๑๑๑๑๑๑๑๑๑๑ | นักวิเคราะห์นโยบายและแผน | ชก. | ๗๑๓-๓๐-๑๑๑๑๑๑๑๑๑๑๑ | นักวิเคราะห์นโยบายและแผน | - | - | - | |
| ๕ | นางมาลี ทองนาค | ปริญญาโท | ๗๑๓-๓๐-๑๑๑๑๑๑๑๑๑๑๑ | นักทรัพยากรบุคคล | ชก. | ๗๑๓-๓๐-๑๑๑๑๑๑๑๑๑๑๑ | นักทรัพยากรบุคคล | - | - | - | |
| ๖ | นางสาวจรรยาภรณ์ จันทนาศ | ปริญญาตรี | ๗๑๓-๓๐-๑๑๑๑๑๑๑๑๑๑๑ | นักพัฒนาชุมชน | ป.ก. | ๗๑๓-๓๐-๑๑๑๑๑๑๑๑๑๑๑ | นักพัฒนาชุมชน | - | - | - | |
| ๗ | นางสาวอนุภารัตน์ รอดตระกูล | ปริญญาโท | ๗๑๓-๓๐-๑๑๑๑๑๑๑๑๑๑๑ | นักพัฒนาชุมชน | ชก. | ๗๑๓-๓๐-๑๑๑๑๑๑๑๑๑๑๑ | นักพัฒนาชุมชน | - | - | - | |
| ๘ | นายศิริพงศ์ สุขพรรณ | ป.ส. | ๗๑๓-๓๐-๑๑๑๑๑๑๑๑๑๑๑ | เจ้าพนักงานธุรการ | ป.ง. | ๗๑๓-๓๐-๑๑๑๑๑๑๑๑๑๑๑ | เจ้าพนักงานธุรการ | - | - | - | |
| ๙ | พนักงานจ้าง นางสาวสรินี กลิ่นหอม | ป.ส. | - | ผ.เจ้าพนักงานธุรการ | - | - | ผ.เจ้าพนักงานธุรการ | ๑๘๓,๐๐๐ | - | - | |
| ๑๐ | นายอนุช ศรีอู่ไพ | ป.ส. | - | ผ.เจ้าพนักงานป้องกัน ๓ | - | - | ผ.เจ้าพนักงานป้องกัน ๓ | ๑๓๓,๔๐๐ | - | - | |
| ๑๑ | ว่าง | - | - | พนักงานขับรถเครื่องจักรกล | - | - | พนักงานขับรถเครื่องจักรกล | ๑๐๘,๐๐๐ | - | - | |
| ๑๒ | ว่าง | - | - | พนักงานขับรถยนต์ | - | - | พนักงานขับรถยนต์ | ๑๐๘,๐๐๐ | - | - | |
| ๑๓ | น.ส.พรพิมล กระจำสุวรรณ์ | ป.ส. | - | คนงาน | - | - | คนงาน | ๑๐๘,๐๐๐ | - | - | |
| ๑๔ | ว่าง (กำหนดใหม่) | ป.วช-ป.วส. | - | - | - | - | ผู้ช่วยเจ้าพนักงานธุรการ | ๑๖๗,๐๔๐ | - | - | |
| ๑๕ | ว่าง (กำหนดใหม่) | - | - | - | - | - | คนงาน | ๑๐๘,๐๐๐ | - | - | |

แผนอัตรากำลัง ๓ ปี ประจำปีงบประมาณ ๒๕๖๗ - ๒๕๖๙ (ฉบับปรับปรุง ครั้งที่ ๕)

บัญชีแสดงการจัดดำเนินงานลงทุนด้านงานช่างผู้ตำแหน่งพนักงานส่วนตำบลกรอบอัตรากำลังใหม่
องค์การบริหารส่วนตำบลบางพลับ อำเภอโพธารอง จังหวัดอ่างทอง

| ที่ | ชื่อ - สกุล | คุณวุฒิ | กรอบอัตรากำลังเดิม | | กรอบอัตรากำลังใหม่ | | เงินเดือน | เงินประจำตำแหน่ง | เงินเพิ่ม อื่นๆ/ เงินค่าตอบแทน | หมายเหตุ |
|-----|--|------------------|--------------------|---|--------------------|------------------|-----------|------------------|--------------------------------------|----------|
| | | | เลขที่ตำแหน่ง | ตำแหน่ง | ระดับ | เลขที่ตำแหน่ง | | | | |
| ๑๖ | กองคลัง ว่าง | ป.ตรี/โท | ๗๑-๓-๐๕-๒๑๐๒-๐๐๑ | ผู้อำนวยการกองคลัง (นักบริหารงานการคลัง) | ต้น | ๗๑-๓-๐๕-๒๑๐๒-๐๐๑ | ๓๘๒,๕๖๐ | ๕๒,๐๐๐ | - | ๕๒๔,๕๖๐ |
| ๑๗ | ว่าง | ปริญญาตรี | ๗๑-๓-๐๕-๒๑๐๑-๐๐๑ | นักวิชาการเงินและบัญชี (นักบริหารงานการคลัง) | ป.ก./ช.ก. | ๗๑-๓-๐๕-๒๑๐๑-๐๐๑ | ๓๕๕,๓๒๐ | - | - | - |
| ๑๘ | สิบท นศรินทร์ สุคนธ์เที่ยง | ป.ส. | ๗๑-๓-๐๕-๒๑๐๓-๐๐๑ | เจ้าพนักงานพัสดุ | ป.ง. | ๗๑-๓-๐๕-๒๑๐๓-๐๐๑ | ๑๖๕,๑๒๐ | - | - | - |
| ๑๙ | ว่าง | ปวช./ปวส. | ๗๑-๓-๐๕-๒๑๐๔-๐๐๑ | เจ้าพนักงานจัดเก็บรายได้ | ป.ง./ช.ง. | ๗๑-๓-๐๕-๒๑๐๔-๐๐๑ | ๒๙๗,๙๐๐ | - | - | - |
| ๒๐ | พนมภรณ์ฉวีวงศ์ | ป.ส. | - | ผ.ส.เจ้าพนักงานการเงิน | - | - | ๑๔๕,๖๐๐ | - | - | - |
| ๒๑ | นางสาวทวิวัลย์ สมุทรักษ์ ว่าง (กำหนดใหม่) | ปวส. ปวช-ปวส. | - | - | - | - | ๑๖๗,๐๔๐ | - | - | - |
| ๒๒ | ว่าง (กำหนดใหม่) | ปวช-ปวส. | - | - | - | - | ๑๖๗,๐๔๐ | - | - | - |
| ๒๓ | น.ส.เบญจมาภรณ์ อามังกร | ป.ตรี | - | คณงาน | - | - | ๑๐๘,๐๐๐ | - | - | - |
| ๒๔ | น.ส.ชนากานต์ ประดับพันธุ์ | ป.ตรี | - | คณงาน | - | - | ๑๐๘,๐๐๐ | - | - | - |
| ๒๕ | น.ส.นิรมาร แจ่มจิรายักษ์ | ป.ตรี | - | คณงาน | - | - | ๑๐๘,๐๐๐ | - | - | - |
| ๒๖ | กองช่าง ว่าง | ป.ตรี/โท | ๗๑-๓-๐๕-๒๑๐๓-๐๐๑ | ผู้อำนวยการกองช่าง (นักบริหารงานช่าง) | ต้น | ๗๑-๓-๐๕-๒๑๐๓-๐๐๑ | ๓๘๒,๕๖๐ | ๕๒,๐๐๐ | - | ๕๒๔,๕๖๐ |
| ๒๗ | ว่าง | ปริญญาตรี | ๗๑-๓-๐๕-๒๑๐๑-๐๐๑ | วิศวกรโยธา | ป.ก./ช.ก. | ๗๑-๓-๐๕-๒๑๐๑-๐๐๑ | ๓๕๕,๓๒๐ | ๕๒,๐๐๐ | - | ๓๙๗,๓๒๐ |
| ๒๘ | นายธีรพงษ์ เอี่ยมสะอาด | ปวส. | ๗๑-๓-๐๕-๒๑๐๑-๐๐๑ | นายช่างโยธา | อาวุโส | ๗๑-๓-๐๕-๒๑๐๑-๐๐๑ | ๔๗๒,๖๐๐ | - | - | - |
| ๒๙ | นายสรวิฑูรย์ ทับทอง พนมภรณ์ฉวีวงศ์ | ปวส. | ๗๑-๓-๐๕-๒๑๐๖-๐๐๑ | นายช่างไฟฟ้า | ช.ง. | ๗๑-๓-๐๕-๒๑๐๖-๐๐๑ | ๓๒๕,๘๘๐ | - | - | - |
| ๓๐ | นางสาวจันทิรา ทักพร | ปริญญาตรี | - | ผ.ส.เจ้าพนักงานธุรการ | - | - | ๑๘๖,๖๐๐ | - | - | - |
| ๓๑ | นายเสน่ห์ สว่างเนตร | ปวส. | - | ผ.ส.นายช่างโยธา | - | - | ๑๕๑,๕๐๐ | - | - | - |
| ๓๒ | นายศักดิ์ดา น้อยหนองวัง | ม.๖ | - | พนักงานขับรถเครื่องจักรกลขนาดเบา | - | - | ๑๐๘,๐๐๐ | - | - | - |

แผนอัตรากำลัง ๓ ปี ประจำปีงบประมาณ ๒๕๖๗ - ๒๕๖๙ (ฉบับปรับปรุง ครั้งที่ ๕)

บัญชีแสดงการจัดคนงานลงสู่ตำแหน่งพนักงานส่วนตำบลกรออปัตรกำลังใหม่
องค์การบริหารส่วนตำบลบางพลับ อำเภอโพธิ์ทอง จังหวัดอ่างทอง

| ที่ | ชื่อ - สกุล | คุณวุฒิ | กรออปัตรกำลังเดิม | | | | เงินเดือน | | | | เงินเพิ่มอื่น ๆ/ เงินค่าตอบแทน | หมายเหตุ |
|-----|---|-----------|-------------------|---|-----------|------------------|---|-----------|---|--------|-----------------------------------|----------|
| | | | เลขที่ตำแหน่ง | ตำแหน่ง | ระดับ | เลขที่ตำแหน่ง | ตำแหน่ง | ระดับ | เงินประจำตำแหน่ง | | | |
| ๓๓ | กองสาธารณสุขและสิ่งแวดล้อม ว่าง | ปตรี/โท | ๗๑-๓-๐๖-๒๑๐๕-๐๐๑ | ผู้อำนวยการกองสาธารณสุข (นักบริหารงานสาธารณสุข) | ต้น | ๗๑-๓-๐๖-๒๑๐๕-๐๐๑ | ผู้อำนวยการสาธารณสุข (นักบริหารงานสาธารณสุข) | ต้น | ๓๗๑.๕๖๐ | ๕๒,๐๐๐ | - | ๕๒๕.๕๖๐ |
| ๓๔ | ว่าง | ปริญญาตรี | ๗๑-๓-๐๖-๓๖๐๑-๐๐๑ | นักวิชาการสาธารณสุข | ป.ก. | ๗๑-๓-๐๖-๓๖๐๑-๐๐๑ | นักวิชาการสาธารณสุข | ป.ก. | ๓๕๕.๓๒๐ | - | - | - |
| ๓๕ | นางสาวสุพัฒนา รวดทอง | ปวส. | ๗๑-๓-๐๖-๕๑๐๑-๐๐๒ | เจ้าพนักงานธุรการ | ช.ง. | ๗๑-๓-๐๖-๕๑๐๑-๐๐๒ | เจ้าพนักงานธุรการ | ช.ง. | ๒๐๗.๒๕๐ | - | - | - |
| ๓๖ | ว่าง | ปวช./ปวส. | ๗๑-๓-๐๖-๕๖๐๕-๐๐๑ | เจ้าพนักงานสุขาภิบาล | ป.ง./ช.ง. | ๗๑-๓-๐๖-๕๖๐๕-๐๐๑ | เจ้าพนักงานสุขาภิบาล | ป.ง./ช.ง. | ๒๕๗.๙๐๐ | - | - | - |
| ๓๗ | พนักงานจ้าง ว่าง (กำหนดใหม่) | - | - | - | - | - | คนงาน | - | ๑๐๕,๐๐๐ | - | - | - |
| ๓๘ | นายกิตติพงษ์ นันทเดษฐ์ | ม.บ | - | พนักงานขับเครื่องจักรกลขนาดเบา | - | - | พนักงานขับเครื่องจักรกลขนาดเบา | - | ๑๓๓,๑๖๐ | - | - | - |
| ๓๙ | กองการศึกษา ศาสนาและวัฒนธรรม นางนงเยาว์ นิละพันธ์ | ปริญญาโท | ๗๑-๓-๐๘-๒๑๐๗-๐๐๑ | ผู้อำนวยการกองการศึกษา (นักบริหารงานการศึกษา) | ต้น | ๗๑-๓-๐๘-๒๑๐๗-๐๐๑ | ผู้อำนวยการกองการศึกษา (นักบริหารงานการศึกษา) | ต้น | ๕๗๕.๙๘๐ | ๕๒,๐๐๐ | - | ๖๒๗.๙๘๐ |
| ๔๐ | นางสาวอังคณา คมงาม | ปริญญาตรี | ๗๑-๓-๐๘-๓๘๐๓-๐๐๑ | นักวิชาการศึกษา | ช.ก. | ๗๑-๓-๐๘-๓๘๐๓-๐๐๑ | นักวิชาการศึกษา | ช.ก. | ๒๘๔.๕๒๐ | - | - | - |
| ๔๑ | น.ส.รุ่งนภา ชำรัมย์ | ปวส. | ๗๑-๓-๐๘-๕๑๐๑-๐๐๓ | เจ้าพนักงานธุรการ | ป.ง./ช.ง. | ๗๑-๓-๐๘-๕๑๐๑-๐๐๓ | เจ้าพนักงานธุรการ | ป.ง./ช.ง. | ๓๖๘.๒๕๐ | - | - | - |
| ๔๒ | ว่าง | ปวช./ปวส. | ๗๑-๓-๐๘-๕๖๐๑-๐๐๑ | เจ้าพนักงานการเงินและบัญชี | ป.ง./ช.ง. | ๗๑-๓-๐๘-๕๖๐๑-๐๐๑ | เจ้าพนักงานการเงินและบัญชี | ป.ง./ช.ง. | ๒๕๗.๙๐๐ | - | - | - |
| ๔๔ | พนักงานจ้าง นายตรวจ มั่นประสิทธิ์ ว่าง (กำหนดใหม่) | ปริญญาตรี | - | ผช.นักจัดการงานทั่วไป | - | - | คนงาน | - | ๒๐๘,๘๐๐ | - | - | - |
| ๔๕ | ศูนย์พัฒนาเด็กเล็กบางพลับ ว่าง | ปตรี/โท | - | ผู้อำนวยการศูนย์พัฒนาเด็กเล็ก | - | - | ผู้อำนวยการศูนย์พัฒนาเด็กเล็ก | - | การจัดการตำแหน่งเมื่อได้รับแจ้งอนุมัติจากกรมส่งเสริมฯ | - | - | - |
| ๔๖ | นางบุญเรือง หอมเขียว | ปริญญาโท | ๗๑-๓-๐๘-๒๒๐๕-๖๕๕ | ครู | ค.ศ.๓ | ๗๑-๓-๐๘-๒๒๐๕-๖๕๕ | ครู | ค.ศ.๓ | ได้รับเงินอุดหนุนจากกรมส่งเสริมฯ | - | - | - |
| ๔๗ | นางสาวเรณูภา ศรีสวัสดิ์ พนักงานจ้าง | ปริญญาโท | ๗๑-๓-๐๘-๒๒๐๕-๖๖๔ | ครู | ค.ศ.๒ | ๗๑-๓-๐๘-๒๒๐๕-๖๖๔ | ครู | ค.ศ.๒ | ได้รับเงินอุดหนุนจากกรมส่งเสริมฯ | - | - | - |
| ๔๘ | นางสาวกัญญา ไชยบัว หน่วยตรวจสอบภายใน | ปริญญาตรี | - | ผู้ดูแลเด็ก | - | - | ผู้ดูแลเด็ก | - | ได้รับเงินอุดหนุนจากกรมส่งเสริมฯ ๙,๕๐๐บาท/เดือน | - | - | - |
| ๔๙ | ว่าง | ปริญญาตรี | ๗๑-๓-๑๒-๓๒๐๕-๐๐๑ | นักวิชาการตรวจสอบภายใน | ป.ก./ช.ก. | ๗๑-๓-๑๒-๓๒๐๕-๐๐๑ | นักวิชาการตรวจสอบภายใน | ป.ก./ช.ก. | ๓๕๕.๓๒๐ | - | - | - |

แผนอัตรากำลัง ๓ ปี ประจำปีงบประมาณ ๒๕๖๗ - ๒๕๖๙ (ฉบับปรับปรุง ครั้งที่ ๕)

๑๒. แนวทางพัฒนาพนักงานส่วนท้องถิ่น

องค์การบริหารส่วนตำบลบางพลับ กำหนดแนวทางการพัฒนาของพนักงานส่วนตำบลในสังกัดทุกระดับ โดยมุ่งเน้นไปที่พัฒนาเพื่อเพิ่มพูนความรู้ ทักษะที่ดี มีคุณธรรมจริยธรรม อันจะทำให้การปฏิบัติหน้าที่ราชการมีประสิทธิภาพ เกิดประสิทธิผล ตามรอบการจัดทำแผนอัตรากำลัง ๓ ปี การพัฒนานอกจากการพัฒนาความรู้ทั่วไปในการปฏิบัติงาน เสริมความรู้และทักษะในแต่ละตำแหน่ง ด้านการบริหาร ด้านคุณสมบัติส่วนตัว และด้านอื่น ๆ ที่จำเป็นแล้ว องค์การบริหารส่วนตำบลบางพลับตระหนักเป็นอย่างยิ่ง โดยมุ่งเน้นที่จะพัฒนาตามนโยบายของรัฐบาลแห่งรัฐ คือการพัฒนาบุคลากรตามแนวทาง ไทยแลนด์ ๔.๐ เพื่อประโยชน์ของประชาชนเป็นหลักกล่าวคือ

๑. เป็นองค์การบริหารส่วนตำบลที่เปิดกว้างและเชื่อมโยงกัน มีการบริหารจัดการที่เปิดเผย โปร่งใสในการทำงาน บุคคลภายนอกสามารถเข้าถึงข้อมูลข่าวสารของ หน่วยงานได้ มีการแบ่งปันข้อมูลซึ่งกันและกัน ระหว่างหน่วยงานรัฐ ภาคเอกชนและประชาชนทั่วไป เพื่อเป็นการตรวจสอบการทำงานระหว่างกันและเปิดกว้างในการมีส่วนร่วม การสร้างเครือข่าย

๒. องค์การบริหารส่วนตำบลบางพลับยึดประชาชนเป็นศูนย์กลาง เป็นการทำงานที่ต้องเข้าใจประชาชนเป็นหลัก ทำงานเชิงรุกและมองไปข้างหน้า โดยตั้งคำถามเสมอว่า ประชาชนจะได้อะไร มุ่งเน้นแก้ไข ปัญหาความต้องการและตอบสนองความต้องการประชาชนเป็นสำคัญ การอำนวยความสะดวกเชื่อมโยงทุกส่วนราชการ เพื่อเปิดโอกาสต่อโจทย์การทำงานร่วมกัน องค์การบริหารส่วนตำบลบางพลับ มุ่งเน้นให้ประชาชนใช้ระบบดิจิทัล อีเล็กทรอนิกส์ เพื่อให้ประชาชนก้าวทันความก้าวหน้าของระบบข้อมูลสารสนเทศ โดยเปิดให้ประชาชนใช้บริการ WIFI ฟรี รวมถึงเปิดโอกาสให้ประชาชนใช้ระบบอินเทอร์เน็ตที่หน่วยงานให้ข้อมูลผ่านไลน์ เว็บไซต์ของหน่วยงานด้วย

๓. การกำหนดแนวทางการพัฒนาทักษะด้านดิจิทัล องค์การบริหารส่วนตำบลบางพลับ จะยึดถือปฏิบัติการดำเนินการตามหนังสือสำนักงาน ก.พ. ที่ นร ๑๐๑๓.๔/๔๒ ลงวันที่ ๕ พฤษภาคม ๒๕๖๓ เรื่อง เครื่องมือสำรวจทักษะด้านดิจิทัลของข้าราชการและบุคลากรภาครัฐด้วยตัวเอง (Digital Government Skill Self-Assessment) โดยได้รวบรวมเป็นนโยบายการบริหารและพัฒนาทรัพยากรบุคคลขององค์กรในการพัฒนาทักษะของพนักงานในสังกัด

ทั้งนี้ในการพัฒนาบุคลากรในสังกัดต้ององค์การบริหารส่วนตำบลบางพลับ ตามแนวทางข้างต้นนั้น กำหนดให้ทุกตำแหน่ง ได้มีโอกาสที่จะได้รับการพัฒนา ในช่วงระยะเวลาตามแผนอัตรากำลัง ๓ ปี ซึ่งวิธีการพัฒนา อาจใช้วิธีการใดวิธีการหนึ่ง เช่นการปฐมนิเทศ การฝึกอบรม การศึกษาหรือดูงาน การประชุมเชิงปฏิบัติการ ฯลฯ ประกอบในการพัฒนาพนักงานส่วนตำบล เพื่อให้งานเป็นไปอย่างมีประสิทธิภาพและประสิทธิผลบังเกิดผลดีต่อประชาชนและท้องถิ่น ซึ่งการพัฒนาแรกจะเน้นที่การพัฒนาพื้นฐานการปฏิบัติงานพื้นฐานของพนักงานที่จำเป็นต่อการปฏิบัติราชการ เช่น

- ✓ การบริหารโครงการ
- ✓ การให้บริการ
- ✓ การวิจัย
- ✓ ทักษะการติดต่อสื่อสาร
- ✓ การเขียนหนังสือราชการ
- ✓ การใช้เทคโนโลยีสมัยใหม่ เช่น การใช้โปรแกรมคอมพิวเตอร์ต่างๆ เป็นต้น

ส่วนการพัฒนาพฤติกรรมกรรมการปฏิบัติราชการ องค์การบริหารส่วนตำบลบางพลับเล็งเห็นว่ามีความสำคัญอย่างยิ่ง เนื่องจากว่าบุคลากรที่มาดำรงตำแหน่ง ในสังกัดนั้น มีที่มาของแต่ละคนไม่เหมือนกัน ต่างสถานที่ ต่างภาค ต่างภาษาถิ่น ดังนั้น ในการพัฒนาพฤติกรรมกรรมการปฏิบัติราชการ จึงมีความสำคัญและจำเป็นอย่างยิ่ง ประกอบกับพฤติกรรมปฏิบัติราชการเป็นคุณลักษณะร่วมของพนักงานส่วนตำบลทุกคนที่พึงมี เป็นการหล่อหลอมให้เกิดพฤติกรรมและค่านิยมพึงประสงค์ร่วมกัน เพื่อให้เกิดประโยชน์สูงสุดกับองค์การบริหารส่วนตำบลบางพลับ ประกอบด้วย

- ✓ การมุ่งผลสัมฤทธิ์
- ✓ การยึดมั่นในความถูกต้องชอบธรรมและจริยธรรม
- ✓ การเข้าใจในองค์กรและระบบงาน
- ✓ การบริการเป็นเลิศ
- ✓ การทำงานเป็นทีม

องค์การบริหารส่วนตำบลบางพลับ ได้ตระหนักถึงความสำคัญในการพัฒนาบุคลากรในสังกัดเป็นสิ่งสำคัญ เพราะเข้าใจดีว่าหากคนในองค์กรได้รับการพัฒนาแล้ว ย่อมจะสะท้อนให้องค์กรได้รับการพัฒนาตามลำดับที่เกิดจากการปฏิบัติงานของบุคลากร ดังนั้นจึงได้กำหนดนโยบายการบริหารและพัฒนาทรัพยากรบุคคล ดังนี้

นโยบายการบริหารและการพัฒนาทรัพยากรบุคคล ประจำปีงบประมาณ ๒๕๖๗ - ๒๕๖๙

ยุทธศาสตร์ชาติ ๒๐ ปี (พ.ศ. ๒๕๖๑ - ๒๕๘๐) ได้ประกาศในราชกิจจานุเบกษาเมื่อวันที่ ๑๓ ตุลาคม ๒๕๖๑ โดยได้มีการกำหนดเป้าหมาย การพัฒนาประเทศให้บรรลุวิสัยทัศน์ “ประเทศไทยมีความมั่นคง มั่งคั่ง ยั่งยืน เป็นประเทศพัฒนาแล้วด้วยการพัฒนาตามหลักปรัชญาเศรษฐกิจพอเพียง”

โดยยุทธศาสตร์ที่ ๖ ด้านการปรับสมดุลและพัฒนาาระบบการบริหารจัดการภาครัฐ กำหนดให้ภาครัฐต้องมีขนาดที่เหมาะสมกับบทบาท ภารกิจ ปรับวัฒนธรรมการทำงานให้มุ่งผลสัมฤทธิ์และผลประโยชน์ส่วนรวม มีความทันสมัย และพร้อมปรับตัวให้ทันต่อการเปลี่ยนแปลง มีความโปร่งใส ปลอดภัยและประเพณีมีขอบ และกำหนดเกี่ยวกับบุคลากรภาครัฐ ข้อ ๔.๕ บุคลากรภาครัฐเป็นคนดีและคนเก่ง ยึดหลักคุณธรรม จริยธรรม มีจิตสำนึกมีความสามารถสูง มุ่งมั่นและเป็นมืออาชีพ ในการปฏิบัติหน้าที่และขับเคลื่อนภารกิจยุทธศาสตร์ชาติ โดยภาครัฐมีกำลังคนที่เหมาะสมทั้งปริมาณและคุณภาพ มีระบบบริหารจัดการและพัฒนาบุคลากร ให้สามารถสนองความต้องการในการปฏิบัติงาน มีความก้าวหน้าในอาชีพ สามารถจูงใจให้คนดีคนเก่ง ทำงานในภาครัฐ มีระบบการพัฒนาขีดความสามารถบุคลากรภาครัฐให้มีสมรรถนะใหม่ ๆ สามารถ รองรับการเปลี่ยนแปลงบริบทการพัฒนา มีการเสริมสร้างคุณธรรมและจริยธรรม การปรับเปลี่ยน แนวคิดให้การปฏิบัติราชการเป็นมืออาชีพ มีจิตบริการ ทำงานในเชิงรุกและมองไปข้างหน้า สามารถ บูรณาการการทำงานร่วมกับภาคส่วนอื่นได้อย่างเป็นรูปธรรม องค์การบริหารส่วนตำบลบางพลับ กำหนดยุทธศาสตร์การพัฒนา ประกอบด้วย ๔ ยุทธศาสตร์ ที่สอดคล้องกับยุทธศาสตร์ชาติ และยุทธศาสตร์จังหวัด ดังนี้

๑. ยุทธศาสตร์ที่ ๑ ด้านมาตรฐานคมนาคม เสริมสร้างการพัฒนามาตรฐานโครงสร้างระบบการคมนาคมให้ครอบคลุม

๒. ยุทธศาสตร์ที่ ๒ ด้านประชาชนมีคุณภาพ ส่งเสริมและพัฒนาคุณภาพชีวิต ความปลอดภัยให้ประชาชนอย่างยั่งยืน

๓. ยุทธศาสตร์ที่ ๓ ด้านเกษตรกรรมยั่งยืน ปรับปรุงปัจจัยและกระบวนการผลิตสินค้าเกษตรปลอดภัยให้ได้มาตรฐานสากล

๔. ยุทธศาสตร์ที่ ๔ ด้านการบริหารจัดการโปร่งใส พัฒนาระบบการบริหารจัดการโปร่งใสตามหลักธรรมาภิบาล

และกำหนดค่านิยมหลักขององค์กร ที่สอดคล้องกับยุทธศาสตร์ที่ ๔ ประกอบด้วย

๑.การพัฒนาคุณภาพชีวิตบุคลากร

๒.การพัฒนาบุคลากรให้เป็นคนดี

๓.การพัฒนาบุคลากรเป็นผู้นำการเปลี่ยนแปลง

๔.การสร้างวัฒนธรรมในองค์กรให้มีการแลกเปลี่ยนเรียนรู้และร่วมกันพัฒนา

องค์การบริหารส่วนตำบลบางพลับ จึงมีการกำหนดนโยบายการบริหารและการพัฒนาทรัพยากรบุคคลเพื่อสนับสนุน ส่งเสริมให้สอดคล้องดังกล่าวข้างต้นในด้านทรัพยากรบุคคลและขับเคลื่อนภารกิจขององค์การบริหารส่วนตำบลบางพลับ โดยแบ่งเป็นด้านต่าง ๆ ดังนี้

แผนอัตรากำลัง ๓ ปี ประจำปีงบประมาณ ๒๕๖๗ - ๒๕๖๙ (ฉบับปรับปรุง ครั้งที่ ๕)

๑. นโยบายการวิเคราะห์อัตราค่าจ้าง

องค์การบริหารส่วนตำบลบางพลับ มีความมุ่งมั่นในการสนับสนุนให้บุคลากรสามารถขับเคลื่อนภารกิจในความรับผิดชอบ ให้สามารถดำเนินไปได้อย่างมีประสิทธิภาพ และเกิดประสิทธิผลโดยได้มีการวางแผนอัตราค่าจ้าง โดยกำหนดอัตราค่าจ้างคน ไว้ในแผนอัตราค่าจ้าง ๓ ปี เพื่อให้มีคนที่สอดคล้องกับภารกิจในความรับผิดชอบของแต่ละส่วนราชการ ได้แก่ สำนักงานปลัด กองคลัง กองช่าง กองสาธารณสุขและสิ่งแวดล้อม กองการศึกษาฯ และวัฒนธรรม รวมถึงการปรับปรุงโครงสร้างองค์กร ภารกิจหน้าที่ความรับผิดชอบของแต่ละตำแหน่งที่สอดคล้องและเอื้อต่อการปฏิบัติตามเป้าหมายขององค์กร

๒. นโยบายการสรรหาและคัดเลือก

องค์การบริหารส่วนตำบลบางพลับ เล็งเห็นถึงความสำคัญในการสรรหาและคัดเลือกบุคลากรหรือบรรจุแต่งตั้งพนักงานส่วนตำบล และพนักงานจ้าง รวมถึงการคัดเลือกบุคลากรภายในเพื่อแต่งตั้งให้ดำรงตำแหน่งในระดับที่สูงขึ้น หรือการปรับปรุงตำแหน่งพนักงานจ้างทั่วไปเป็นพนักงานจ้างตามภารกิจ โดยคำนึงถึงการดำเนินการอย่างโปร่งใส มีการดำเนินการตาม หลักเกณฑ์ และวิธีการที่ระเบียบกฎหมายกำหนด รวมทั้งนำเอาเครื่องมือหรือเทคนิคในการสรรหาและคัดเลือกบุคลากรมาใช้ เพื่อช่วยให้สามารถสรรหาและคัดเลือกบุคลากรที่มีความรู้ ความสามารถ ทักษะ และสมรรถนะ ที่สอดคล้องกับตำแหน่งงาน เพื่อนำไปสู่การผลักดันให้ องค์การบริหารส่วนตำบลบางพลับ มีการบริหารงานบุคคลอย่างมีประสิทธิภาพ

๓. นโยบายด้านบริหารผลการปฏิบัติราชการ

องค์การบริหารส่วนตำบลบางพลับ ตระหนักถึงความสำคัญของการบริหารผลการปฏิบัติราชการที่เป็นเครื่องมือสำคัญในการผลักดันให้ภารกิจของหน่วยงานสามารถ บรรลุเป้าหมายที่วางไว้โดยมีการให้เงินเดือนค่าตอบแทนในการดำเนินการดังกล่าวอย่างเหมาะสมและเป็นธรรมตามการประเมินผลการปฏิบัติงานประจำปี องค์การบริหารส่วนตำบลบางพลับ ได้มีนโยบายในการประเมินผลการปฏิบัติราชการของบุคลากรทุกประเภทอย่างเหมาะสมและเป็นธรรม โดยมีการกำหนดตัวชี้วัดรายบุคคล (KPIs) ที่มีความสอดคล้องกับนโยบายผู้บริหารภารกิจ ในความรับผิดชอบ ตามมาตรฐานกำหนดตำแหน่ง อันจะส่งผลให้การปฏิบัติงานรายบุคคลผลักดันให้บรรลุเป้าหมายในระดับองค์กร รวมถึงมีแนวทางรองรับหรือบดบังโทษตามระเบียบแบบแผนของทางราชการ ในกรณีที่บุคลากรที่ไม่ผ่านการประเมินผลการปฏิบัติราชการประจำปี เช่น ส่งไปอบรมเพิ่มประสิทธิภาพ งดเลื่อนขั้นเงินเดือน ค่าตอบแทน การไม่ต่อสัญญาจ้างสำหรับพนักงานจ้าง การไม่จ่ายเงินประโยชน์ตอบแทนอื่น เป็นต้น

๔. นโยบายบริหารและพัฒนาทรัพยากรบุคคล

องค์การบริหารส่วนตำบลบางพลับ ได้ให้ความสำคัญในการบริหารและพัฒนาทรัพยากรบุคคลเป็นอย่างมาก เพราะการพัฒนาคนให้มีศักยภาพในการปฏิบัติงานนั้น ถือเป็นปัจจัยหลักที่จะช่วยส่งเสริมการบริหารและพัฒนาเป็นให้บุคลากรของ องค์การบริหารส่วนตำบลบางพลับ บุคลากรมีความรู้ ความสามารถ ทักษะ และสมรรถนะ เพียงพอสำหรับภารกิจงานในปัจจุบันและการเปลี่ยนแปลงในอนาคต องค์การบริหารส่วนตำบลบางพลับ จึงวางแผนให้มีการบริหารและพัฒนาอย่างต่อเนื่องและเป็นระบบ เพื่อสร้างคุณภาพของบุคลากรให้สามารถเรียนรู้ และพัฒนาตนเองได้เต็มตามศักยภาพ โดยการดำเนินการจัดสรรและตั้งงบประมาณในการพัฒนา การฝึกอบรม การพัฒนารายบุคคล รวมถึงพัฒนาด้านทักษะและสมรรถนะต่าง ๆ ประจำตัวบุคคล เพื่อให้ความรู้แก่บุคลากร ทุกระดับ ทั้งหลักสูตรที่กรมส่งเสริมการปกครองส่วนท้องถิ่น หลักสูตรจังหวัด หรือหลักสูตรของมหาวิทยาลัยต่าง ๆ ที่จัดการอบรม

๕. นโยบายสวัสดิการและค่าตอบแทน

องค์การบริหารส่วนตำบลบางพลับ คำนึงถึงการจัดสวัสดิการที่นอกเหนือจากสวัสดิการพื้นฐานตามที่รัฐเป็นผู้กำหนดให้กับบุคลากรภายในองค์กร โดยกำหนดให้มีค่าตอบแทนล่วงเวลา สำหรับพนักงานส่วนตำบลที่ปฏิบัติงานนอกเวลาราชการ ที่มีความสอดคล้องกับการปฏิบัติงานจริงในหน้าที่ราชการ เช่น ค่าตอบแทนเจ้าหน้าที่สาธารณสุข ค่าตอบแทนของผู้ปฏิบัติงานด้านสิ่งปฏิภูลในชุมชน

๖. นโยบายด้านคุณธรรมจริยธรรมและการสร้างความผูกพันในองค์กร

องค์การบริหารส่วนตำบลบางพลับ เห็นความสำคัญของการมีคุณธรรมจริยธรรมและการสร้างความผูกพันในองค์กร เป็นอีกหนึ่งนโยบายที่สำคัญ เพราะหากพนักงานส่วนตำบลในสังกัดมีคุณธรรมจริยธรรม มีการทำงานร่วมกัน สามัคคีผูกพันกันแล้ว จะเป็นปัจจัยที่ช่วยในการรักษา บุคลากรให้อยู่คงอยู่กับหน่วยงานได้ รวมทั้งสร้างสรรค์ผลงานที่เป็นประโยชน์และมีประสิทธิภาพให้กับองค์กร นโยบายในด้านนี้ องค์การบริหารส่วนตำบลบางพลับ ได้จัดสรรงบประมาณในการตั้งไว้ในข้อบัญญัติประจำปีทุกๆปี เพื่อส่งเสริมให้บุคลากรในสังกัด มีกิจกรรมร่วมกัน เช่นการฝึกอบรมหลักสูตรการทำงานร่วมกัน คุณธรรมจริยธรรมในการปฏิบัติงาน ศึกษาดูงานเกี่ยวกับการป้องกันการทุจริต หรือเศรษฐกิจพอเพียง

๗. นโยบายด้านการพัฒนาทักษะด้านดิจิทัล และเทคโนโลยีสารสนเทศ

องค์การบริหารส่วนตำบลบางพลับ เล็งเห็นความสำคัญในการเติบโตของดิจิทัล และเทคโนโลยีสารสนเทศ ที่เกิดขึ้นอย่างต่อเนื่อง เป็นองค์ประกอบในการปฏิบัติงานที่สำคัญในสถานการณ์ปัจจุบัน เนื่องจากทำให้การปฏิบัติงานรวดเร็ว ทันต่อเวลา เกิดผลสัมฤทธิ์ต่อองค์กร ดังนั้นองค์การบริหารส่วนตำบลบางพลับ จึงไม่ปิดกั้นบุคลากรในการเรียนรู้เทคโนโลยีในการทำงาน รวมทั้งส่งเสริมการมีนโยบายในการนำเสนองาน การส่งงาน การรายงานผลงาน การรายงานสถานการณ์ต่าง ๆ ที่เกิดขึ้น ผ่านระบบ Line Facebook ขององค์กร เพื่อให้ทุกคนสามารถเข้าถึงงานของบุคคลอื่นอยู่ตลอดเวลา และสนับสนุนให้พนักงานพัฒนาทักษะด้านดิจิทัลด้วยตัวเอง ตามหนังสือสำนักงาน ก.พ. ที่ นร ๑๐๑๓.๔/๔๒ ลงวันที่ ๕ พฤษภาคม ๒๕๖๓ เรื่อง เครื่องมือสำรวจทักษะด้านดิจิทัลของข้าราชการและบุคลากรภาครัฐด้วยตัวเอง (Digital Government Skill Self-Assessment) เพื่อรวบรวมเป็นฐานข้อมูลในการพัฒนาพนักงานรายบุคคลในด้านดังกล่าว

๘. นโยบายด้านความปลอดภัย อาชีวอนามัย และสภาพแวดล้อมในการทำงาน

องค์การบริหารส่วนตำบลบางพลับได้ดำเนินการตามหนังสือกรมส่งเสริมการปกครองส่วนท้องถิ่น ที่ มท ๐๘๑๐.๖/ว ๕๔๘ ลงวันที่ ๑๐ มีนาคม ๒๕๖๐ เรื่อง การกำหนดมาตรฐานในการบริหารและการจัดการด้านความปลอดภัย อาชีวอนามัย และสภาพแวดล้อมในการทำงาน ตามพระราชบัญญัติด้านความปลอดภัย อาชีวอนามัย และสภาพแวดล้อมในการทำงาน ๒๕๕๔ เพื่อให้บุคลากรในสังกัดมีสภาพแวดล้อมการทำงานที่ดี มีความปลอดภัยและถูกสุขลักษณะ รวมทั้งส่งเสริมการปฏิบัติงานมิให้พนักงานในสังกัดต้องค์การบริหารส่วนตำบลบางพลับ ได้รับอันตรายต่อชีวิต ร่างกาย จิตใจ และสุขภาพอนามัย โดยแต่งตั้งคณะกรรมการคณะหนึ่งเพื่อดูแลและขับเคลื่อนนโยบายดังกล่าว

๑๓. ประกาศคุณธรรมจริยธรรม เจตนารมณ์ในการป้องกันและต่อต้านการทุจริตคอร์รัปชัน

องค์การบริหารส่วนตำบลบางพลับ ได้กำหนดแนวทางปฏิบัติเพื่อส่งเสริมคุณธรรมจริยธรรม ในองค์กร เพื่อป้องกันไม่ให้เกิดการในสังกัดกระทำผิดจริยธรรม ซึ่งมีวัตถุประสงค์ดังนี้

๑. เป็นเครื่องมือกำกับความประพฤติของพนักงานองค์การบริหารส่วนตำบลบางพลับ ที่สร้างความโปร่งใส มีมาตรฐานในการปฏิบัติงานที่ชัดเจนและเป็นสากล

๒. ยึดถือเป็นหลักการและแนวทางปฏิบัติอย่างสม่ำเสมอ ทั้งในระดับองค์กรและระดับบุคคลและเป็นเครื่องมือการตรวจสอบการทำงานด้านต่างๆ

๓. ทำให้เกิดรูปแบบองค์กรอันเป็นที่ยอมรับ เพิ่มความน่าเชื่อถือ เกิดความเชื่อมั่นแก่ผู้รับบริการ และประชาชนทั่วไป ตลอดจนผู้มีส่วนได้เสีย

๔. ให้เกิดพันธะผูกพันระหว่างองค์กรและพนักงานองค์การบริหารส่วนตำบลบางพลับในทุกกระดับ โดยฝ่ายบริหารใช้อำนาจในขอบเขต สร้างระบบความรับผิดชอบตนเอง ต่อองค์กร ผู้บังคับบัญชา ประชาชน และสังคม ตามลำดับ

๕. ป้องกันการแสวงหาประโยชน์โดยมิชอบและความขัดแย้งทางผลประโยชน์ที่อาจเกิดขึ้น รวมทั้งสร้างความโปร่งใสในการปฏิบัติงาน

ประกาศคุณธรรมจริยธรรมของพนักงานส่วนตำบลบางพลับ เพื่อให้พนักงานและลูกจ้าง มีหน้าที่ดำเนินไปตามกฎหมาย เพื่อรักษาประโยชน์ส่วนรวม และไม่หวังประโยชน์ส่วนตน อำนวยความสะดวก ให้บริการประชาชนด้วยความเป็นธรรม ตามหลักธรรมาภิบาล โดยยึดหลักตามค่านิยมหลักของจริยธรรม ดังนี้

๑. ยึดมั่นในคุณธรรมและจริยธรรม
๒. มีจิตสำนึกที่ดี ซื่อสัตย์ สุจริต และรับผิดชอบ
๓. ยึดถือประโยชน์ของประเทศมากกว่าประโยชน์ส่วนตน และไม่มีประโยชน์ทับซ้อน
๔. ยืนหยัดทำในสิ่งที่ถูกต้อง เป็นธรรมและถูกกฎหมาย
๕. ให้บริการประชาชนด้วยความรวดเร็ว มีอัธยาศัยและไม่เลือกปฏิบัติ
๖. ให้บริการข้อมูลข่าวสารแก่ประชาชนอย่างครบถ้วน ถูกต้อง และไม่บิดเบือนข้อเท็จจริง
๗. การมุ่งผลสัมฤทธิ์ของงาน รักษามาตรฐาน มีความโปร่งใส และตรวจสอบได้
๘. ยึดมั่นในระบบประชาธิปไตยอันมีพระมหากษัตริย์ทรงเป็นประมุข
๙. ยึดมั่นในหลักจรรยาวิชาชีพขององค์กร

นอกเหนือจากประกาศคุณธรรมจริยธรรมแล้ว องค์การบริหารส่วนตำบลบางพลับ ยังกำหนด ค่านิยมร่วมสำหรับองค์กรและพนักงานสังกัดองค์การบริหารส่วนตำบลบางพลับทุกคนพึงยึดถือเป็นแนวทางปฏิบัติ ควบคู่ไปกับระเบียบและกฎบังคับข้ออื่นๆ อย่างทั่วถึงและมีประสิทธิภาพ การปฏิบัติตามประมวลจริยธรรมเป็นไปในแนวทางเดียวกัน อันก่อให้เกิดบรรทัดฐานและมาตรฐานเดียวกัน และบรรลุมรรลุมติที่พึงประสงค์ที่กำหนดไว้ โดย องค์การบริหารส่วนตำบลบางพลับ ได้กำหนดแนวนโยบายการกำกับดูแลเพื่อที่ให้เกิดการในสังกัดปฏิบัติ ตามประมวลจริยธรรม ดังนี้

นโยบายการกำกับดูแลองค์กรที่ดีและแนวทางในการปฏิบัติตามประมวลจริยธรรม

ขององค์การบริหารส่วนตำบลบางพลับ

๑. การยึดมั่นในระบอบประชาธิปไตยอันมีพระมหากษัตริย์เป็นประมุข มีแนวทางดังนี้

๑.๑ ไม่แสดงการต่อต้านการปกครองระบอบประชาธิปไตยอันมีพระมหากษัตริย์เป็นประมุข หรือสนับสนุนให้ทำการปกครองระบอบอื่นที่ไม่มีพระมหากษัตริย์ทรงเป็นประมุขมาใช้ในประเทศไทย

๑.๒ จงรักภักดีต่อพระมหากษัตริย์ และไม่ละเมิดองค์พระมหากษัตริย์ พระราชินี และพระรัชทายาทไม่ว่าทางกาย หรือทางวาจา

๒. การยึดมั่นในคุณธรรมและจริยธรรม มีแนวทางดังนี้

๒.๑ ปฏิบัติตามประมวลจริยธรรมอย่างตรงไปตรงมาและไม่กระทำการเลียงประมวลจริยธรรมนี้ในกรณีที่มีข้อสงสัยหรือมีผู้ทักท้วงว่าการกระทำดังกล่าวของพนักงานส่วนตำบลอาจขัดประมวลจริยธรรม พนักงานส่วนตำบลต้องหยุดการกระทำดังกล่าว

๒.๒ ไม่ละเมิดหลักสำคัญทางศีลธรรม ศาสนา และประเพณีในกรณีที่มีข้อขัดแย้งระหว่างประมวลจริยธรรมนี้กับหลักสำคัญทางศีลธรรม ศาสนาหรือประเพณี

๒.๓ หัวหน้าส่วนราชการและผู้บังคับบัญชาในส่วนราชการทุกระดับชั้นต้องปกครองผู้อยู่ใต้บังคับบัญชาด้วยความเที่ยงธรรม โดยไม่เห็นแก่ความสัมพันธ์หรือบุญคุณส่วนตัว

๒.๔ หัวหน้าส่วนราชการและผู้บังคับบัญชาในส่วนราชการทุกระดับชั้นต้องสนับสนุนส่งเสริมและยกย่องผู้อยู่ใต้บังคับบัญชาที่มีความซื่อสัตย์ มีผลงานดีเด่น

๒.๕ ไม่กระทำการใดอันอาจนำความเสื่อมเสียและไม่ไว้วางใจให้เกิดแก่ส่วนราชการหรือราชการโดยรวม

๓. การมีจิตสำนึกที่ดี ซื่อสัตย์และรับผิดชอบ มีแนวทางดังนี้

๓.๑ ปฏิบัติหน้าที่ด้วยความซื่อสัตย์ สุจริต เที่ยงธรรม ไม่มุ่งหวังและแสวงหาผลประโยชน์อันมิควรได้จากการปฏิบัติงาน

๓.๒ ใช้ดุลยพินิจในการตัดสินใจด้วยความยุติธรรม ตรงตามเจตนารมณ์ของกฎหมาย

๓.๓ รับผิดชอบต่อผลการกระทำของตนเอง อธิบายสิ่งที่ตนได้ปฏิบัติอย่างมีเหตุผลและถูกต้อง ชอบธรรม พร้อมยินดีแก้ไขข้อผิดพลาดที่เกิดขึ้น

๓.๔ ควบคุม กำกับ ดูแล ผู้ปฏิบัติงานในความรับผิดชอบของตนไม่ให้กระทำการหรือมีพฤติกรรมในทางมิชอบ

๓.๕ ไม่นำผลงานของผู้อื่นมาเป็นของตนเอง

๓.๖ อุทิศตนให้กับการปฏิบัติงานในหน้าที่ด้วยความรอบคอบระมัดระวัง และเต็มกำลังความสามารถที่มีอยู่ ในกรณีที่ต้องไปปฏิบัติงานอื่นของรัฐด้วย จะต้องไม่ทำงานในหน้าที่เสียหาย

๓.๗ ละเว้นจากการกระทำที่ก่อให้เกิดความเสียหายต่อตำแหน่งหน้าที่ของตนเอง หรือพนักงานส่วนตำบลคนอื่น

๓.๘ ใช้ดุลยพินิจและตัดสินใจในการปฏิบัติหน้าที่ด้วยความรู้ความสามารถเยี่ยงที่ปฏิบัติ ในวิชาชีพ

๓.๙ เมื่อเกิดความผิดพลาดขึ้นจากการปฏิบัติหน้าที่ต้องรีบแก้ไขให้ถูกต้องและแจ้งให้ หัวหน้าส่วนราชการทราบ

๓.๑๐ ไม่ขัดขวางการตรวจสอบของหน่วยงานที่มีหน้าที่ตรวจสอบกฎหมายหรือ ประชาชนต้องให้ความร่วมมือกับหน่วยงานที่มีหน้าที่ตรวจสอบตามกฎหมาย

๓.๑๑ ไม่สั่งราชการด้วยวาจาในเรื่องที่อาจก่อให้เกิดความเสียหายแก่ราชการ ในกรณีที่ สั่งราชการด้วยวาจาในเรื่องดังกล่าวให้ผู้ใต้บังคับบัญชาบันทึกเรื่องเป็นลายลักษณ์อักษรตามคำสั่งเพื่อให้ผู้สั่ง พิจารณาสั่งการต่อไป

๔.การยึดถือประโยชน์ของประเทศชาติเหนือกว่าผลประโยชน์ส่วนตนและไม่มีผลประโยชน์ หักซ้อน มีแนวทางดังนี้

๔.๑ ไม่นำความสัมพันธ์ส่วนตัวที่เคยมีต่อบุคคลอื่น ไม่ว่าจะป็นญาติพี่น้อง พรรคพวก เพื่อนฝูง หรือผู้มีบุญคุณส่วนตัว มาประกอบการใช้ดุลยพินิจให้คุณหรือให้โทษแก่บุคคลนั้น

๔.๒ ไม่ใช้เวลาราชการ เงิน ทรัพย์สิน บุคลากร บริการ หรือสิ่งอำนวยความสะดวกของ ทางราชการไปเพื่อประโยชน์ส่วนตัวของตนเองหรือผู้อื่น เว้นแต่ได้รับอนุญาตโดยชอบด้วยกฎหมาย

๔.๓ ไม่กระทำการ หรือดำรงตำแหน่ง หรือปฏิบัติการใดในฐานะส่วนตัว ซึ่งก่อให้เกิด ความเคลือบแคลงหรือสงสัยว่าจะขัดกับประโยชน์ส่วนรวมที่อยู่ในความรับผิดชอบของหน้าที่

๔.๔ ในการปฏิบัติหน้าที่ที่รับผิดชอบในหน่วยงานโดยตรงหรือหน้าที่อื่นต้องยึดถือ ประโยชน์ของทางราชการเป็นหลัก

๔.๕ ไม่เรียก รับ หรือยอมจะรับ หรือยอมให้ผู้อื่นเรียก รับ หรือยอมรับซึ่งของตอบแทน ของตนหรือของญาติของตนไม่ว่าก่อนหรือหลังดำรงตำแหน่งหรือไม่เกี่ยวข้องกับการปฏิบัติหน้าที่แล้วก็ตาม

๕.๖ ไม่ใช่ตำแหน่งหรือกระทำการที่เป็นคุณหรือเป็นโทษแก่บุคคลใด เพราะมีอคติ

๕.๗ ไม่เสนอหรืออนุมัติโครงการ การดำเนินการ หรือการดำเนินกิจกรรมหรือสัญญาซึ่ง ตนเองหรือบุคคลอื่นได้ประโยชน์อันมิควรได้โดยชอบด้วยกฎหมาย

๕.การยืนหยัดทำในสิ่งที่ถูกต้อง เป็นธรรมและถูกกฎหมาย มีแนวทางดังนี้

๕.๑ ปฏิบัติตามประมวลจริยธรรมอย่างตรงไปตรงมา และไม่กระทำการเลียงประมวล จริยธรรมนี้

๕.๒ เมื่อรู้หรือพบเห็นการฝ่าฝืนประมวลจริยธรรมนี้ พนักงานส่วนตำบลต้องมีหน้าที่ รายงานการฝ่าฝืนดังกล่าวพร้อมหลักฐานพยานต่อหัวหน้าส่วนราชการ

๕.๓ ต้องรายงานการดำรงตำแหน่งที่ได้รับค่าตอบแทนและไม่ได้รับค่าตอบแทนในนิติบุคคลซึ่งมิใช่ส่วนราชการ รัฐวิสาหกิจ องค์การมหาชน ราชการส่วนท้องถิ่น ต่อหัวหน้าส่วนราชการในกรณีการดำรงตำแหน่งนั้นๆอาจขัดแย้งกับการปฏิบัติหน้าที่

๕.๔ ในกรณีที่พนักงานส่วนตำบลเข้าร่วมประชุมและพบว่ามีกรกระทำซึ่งมีลักษณะตามข้อ ๕.๒ หรือข้อนี้พนักงานส่วนท้องถิ่นมีหน้าที่ต้องคัดค้านการกระทำดังกล่าว

๕.๕ ปฏิบัติหน้าที่ด้วยความรู้ความสามารถ และทักษะในการดำเนินงานปฏิบัติหน้าที่โดยยึดมั่นในความถูกต้องเที่ยงธรรมถูกต้องตามหลักกฎหมายระเบียบปฏิบัติ

๕.๖ ปฏิบัติหน้าที่โดยยึดมั่นในระบบคุณธรรม เพื่อประโยชน์สุขของประชาชน รวมทั้งละเว้นการแสวงหาตำแหน่ง บำเหน็จความชอบและประโยชน์อื่นใดจากบุคคลอื่นโดยมิชอบ

๕.๗ ตัดสินใจและกระทำการใดๆโดยยึดประโยชน์ส่วนรวมของประเทศชาติ ประชาชนมากกว่าประโยชน์ส่วนตัว

๕.๘ ประพฤติตนเป็นแบบอย่างที่ดีของผู้ใต้บังคับบัญชายึดมั่นความถูกต้อง เที่ยงธรรม ยึดถือผลประโยชน์ของชาติ

๖. การให้บริการแก่ประชาชนด้วยความรวดเร็ว มีอัธยาศัย และไม่เลือกปฏิบัติ มีแนวทางดังนี้

๖.๑ ปฏิบัติให้ลุล่วง โดยไม่หลีกเลี่ยง ละเลย หรือละเว้น การใช้อำนาจเกินกว่าที่มีอยู่ตามกฎหมาย

๖.๒ ปฏิบัติหน้าที่ หรือดำเนินการอื่น โดยคำนึงศักดิ์ศรีความเป็นมนุษย์ และสิทธิเสรีภาพของบุคคล ไม่กระทำการให้กระทบสิทธิเสรีภาพของบุคคลอื่นก่อภาระหรือหน้าที่ให้บุคคลโดยไม่มีอำนาจตามกฎหมาย

๖.๓ ให้บริการและอำนวยความสะดวกแก่ประชาชนโดยมีอัธยาศัยที่ดี ปราศจากอคติ และไม่เลือกปฏิบัติต่อบุคคลผู้มาติดต่อโดยไม่เป็นธรรมในเรื่องถิ่นกำเนิด เชื้อชาติ ภาษา เพศ อายุ ความพิการ สภาพกายหรือสุขภาพ สถานะของบุคคล ฐานะทางเศรษฐกิจหรือสังคม ความเชื่อทางศาสนา การศึกษา อบรม หรือความคิดเห็นทางการเมืองอันไม่ขัดต่อรัฐธรรมนูญ เว้นแต่จะดำเนินการตามมาตรการที่รัฐกำหนด เพื่อขจัดอุปสรรค หรือส่งเสริมให้บุคคลสามารถใช้สิทธิและเสรีภาพได้ เช่นเดียวกับบุคคลอื่น หรือเป็นการเลือกปฏิบัติที่มีเหตุผล เป็นธรรม และเป็นที่ยอมรับกันทั่วไป

๖.๔ ละเว้นการให้สัมภาษณ์ การอภิปราย การแสดงปาฐกถา การบรรยาย หรือการวิพากษ์วิจารณ์อันกระทบต่อความเป็นกลางทางการเมือง เว้นแต่เป็นการแสดงความคิดเห็นทางวิชาการตามหลักวิชา

๖.๕ ไม่เอื้อประโยชน์เป็นพิเศษให้แก่ญาติพี่น้อง พรรคพวกเพื่อนฝูงหรือผู้มีบุญคุณและต้องปฏิบัติหน้าที่ด้วยความเที่ยงธรรมไม่เห็นแก่หน้าผู้ใด

๖.๖ ไม่ลอกหรือนำผลงานของผู้อื่นมาใช้เป็นของตนเองโดยมิได้ระบุแหล่งที่มา

๖.๗ ให้บริการด้วยความกระตือรือร้น เอาใจใส่และให้เกียรติผู้รับบริการ

๖.๘ สอดส่องดูแล และให้บริการแก่ผู้รับบริการด้วยความสะดวก รวดเร็ว เสมอภาค ยุติธรรม และมีอัธยาศัยไมตรี

๖.๙ ให้บริการด้วยภาษาถ้อยคำสุภาพ ชัดเจน เข้าใจง่าย หลีกเลี่ยงการใช้ศัพท์เทคนิค หรือถ้อยคำภาษากฎหมายที่ผู้รับบริการไม่เข้าใจ

๖.๑๐ ปฏิบัติงานด้วยความถูกต้อง รอบคอบ รวดเร็ว ระมัดระวังไม่ให้เสื่อมเสียหรือ กระทบสิทธิของบุคคลอื่น

๖.๑๑ เปิดช่องทางการรับฟังความคิดเห็นของประชาชน ผู้มีส่วนได้เสียในสถานที่ ให้บริการและนำข้อมูลดังกล่าวมาใช้ในการแก้ไขปัญหา ปรับปรุงพัฒนาหน่วยงานและการให้บริการประชาชน

๗. การให้ข้อมูลข่าวสารแก่ประชาชนอย่างครบถ้วน ถูกต้อง และไม่บิดเบือนข้อเท็จจริง มีแนวทางดังนี้

๗.๑ ไม่ใช่ข้อมูลที่ได้มาจากการดำเนินงานไปเพื่อการอื่น อันไม่ใช่การปฏิบัติหน้าที่ โดยเฉพาะอย่างยิ่งเพื่อเอื้อประโยชน์แก่ตนเองหรือบุคคลอื่น

๗.๒ ชี้แจง แสดงเหตุผลที่แท้จริงอย่างครบถ้วนในกรณีที่กระทำการอันกระทบต่อสิทธิ และเสรีภาพบุคคลอื่น ไม่อนุญาตหรือไม่อนุมัติตามคำขอของบุคคล หรือเมื่อบุคคลร้องขอตามกฎหมายเว้นแต่การ อันคณะกรรมการวิธีปฏิบัติราชการทางปกครองได้กำหนดยกเว้นไว้ ทั้งนี้ จะต้องดำเนินการภายในระยะเวลาที่กำหนด

๗.๓ เปิดเผยหลักเกณฑ์ ขั้นตอน วิธีปฏิบัติงาน ให้ผู้รับบริการได้รับทราบ รวมถึงให้ ข้อมูลข่าวสารแก่ผู้มาร้องขอตามกรอบของระเบียบ กฎหมาย

๗.๔ ใช้ข้อมูลข่าวสารของทางราชการในทางที่เป็นประโยชน์ถูกต้อง ด้วยความ ระมัดระวัง ไม่เปิดเผยข้อมูลข่าวสารที่เป็นความลับของทางราชการ

๗.๕ ปกปิดข้อมูลส่วนบุคคลอันไม่ควรเปิดเผยที่อยู่ในความรับผิดชอบของหน่วยงาน

๘. การมุ่งผลสัมฤทธิ์ของงาน รักษามาตรฐาน มีคุณภาพ โปร่งใส และตรวจสอบได้ มีแนวทางดังนี้

๘.๑ ปฏิบัติงานโดยมุ่งประสิทธิภาพและประสิทธิผลของงานให้เกิดผลดีที่สุดจนเต็มกำลัง ความสามารถ

๘.๒ ใช้งบประมาณ ทรัพย์สิน สิทธิและประโยชน์ที่ทางราชการจัดให้ ด้วยความ ประหยัดคุ้มค่า ไม่ฟุ่มเฟือย

๘.๓ ใช้ความรู้ความสามารถ ความระมัดระวังในการปฏิบัติหน้าที่ ตามคุณภาพและ มาตรฐานวิชาชีพโดยเคร่งครัด

๘.๔ อุทิศตนให้กับการปฏิบัติงานในหน้าที่ด้วยความรอบคอบระมัดระวัง และเต็มกำลัง ความสามารถที่มีอยู่ ในกรณีที่ต้องไปปฏิบัติงานอื่นของรัฐด้วย จะต้องไม่ทำให้งานในหน้าที่เสียหาย

๘.๕ ละเว้นจากการกระทำที่ก่อให้เกิดความเสียหายต่อตำแหน่งหน้าที่ของตน หรือของพนักงานส่วนตำบลอื่น ไม่ก้าวก่ายหรือแทรกแซงการปฏิบัติหน้าที่ของพนักงานส่วนตำบลอื่น โดยมีขอบ

๘.๖ ใช้ดุลพินิจและตัดสินใจในการปฏิบัติหน้าที่ด้วยความรู้ ความสามารถ ที่ปฏิบัติในวิชาชีพตรงไปตรงมาปราศจากอคติส่วนตัว ตามข้อมูลพยานหลักฐานและความเหมาะสมของแต่ละกรณี

๘.๗ เมื่อเกิดความผิดพลาดขึ้นจากการปฏิบัติหน้าที่ ต้องรีบแก้ไขให้ถูกต้อง และแจ้งให้หัวหน้าส่วนราชการทราบโดยพลัน

๘.๘ ไม่ขัดขวางการตรวจสอบของหน่วยงานที่มีหน้าที่ตรวจสอบตามกฎหมายหรือประชาชนต้องให้ความร่วมมือกับหน่วยงานที่มีหน้าที่ตรวจสอบตามกฎหมายหรือประชาชนในการตรวจสอบโดยใช้ข้อมูลที่เป็นจริงและครบถ้วน เมื่อได้รับคำร้องขอในการตรวจสอบ

๘.๙ ไม่สั่งราชการด้วยวาจาในเรื่องที่อาจก่อให้เกิดความเสียหายแก่ราชการ ในกรณีนี้สั่งราชการด้วยวาจาในเรื่องดังกล่าว ให้ผู้ใต้บังคับบัญชาบันทึกเรื่องลายลักษณ์อักษรตามคำสั่งเพื่อให้ผู้สั่งพิจารณาสั่งการต่อไป

๘.๑๐ ปฏิบัติงานด้วยความเอาใจใส่ มานะพยายาม มุ่งมั่นและปฏิบัติหน้าที่เสร็จสมบูรณ์ ภายในเวลาที่กำหนดงานในความรับผิดชอบให้บรรลุผลสำเร็จตามเป้าหมายภายในเวลาได้ผลลัพธ์ตามเป้าหมาย คุ่มค่าด้วยวิธีการที่ถูกต้องที่กำหนด โดยวิธีการ กระบวนการ ถูกต้องชอบธรรม เกิดประโยชน์สูงสุดต่อประเทศชาติ ประชาชน

๘.๑๑ ปฏิบัติงานอย่างมืออาชีพ โดยใช้ทักษะ ความรู้ ความสามารถ และหน่วยงาน โดยใช้ทรัพยากรอย่างประหยัดและอย่างเต็มที่ด้วยความถูกต้อง รอบคอบ ระมัดระวัง เพื่อรักษาผลประโยชน์ส่วนรวม อย่างเต็มความสามารถ

๘.๑๒ พัฒนาตนเองให้เป็นผู้มีความรอบรู้ และมีความรู้ ความสามารถทักษะ ในการปฏิบัติงานในหน้าที่

๘.๑๓ พัฒนาระบบการทำงานให้ได้ผลงานที่ดี มีคุณภาพประสิทธิภาพ ประสิทธิภาพ และเป็นแบบอย่างได้

๘.๑๔ จัดระบบการจัดเก็บเอกสาร ข้อมูล รวมทั้งสถานที่ให้เป็นระบบระเบียบ เอื้ออำนวยต่อการทำงานให้สำเร็จตามเป้าหมาย

๘.๑๕ ดูแลรักษาและใช้ทรัพย์สินของทางราชการอย่างประหยัด คุ่มค่าเหมาะสม ด้วยความระมัดระวัง มิให้เสียหายหรือสิ้นเปลืองเสมือนเป็นทรัพย์สินของตนเอง

๙. การยึดมั่นในหลักจรรยาวิชาชีพขององค์กร มีแนวทางดังนี้

๙.๑ จงรักภักดีต่อชาติ ศาสนา พระมหากษัตริย์

๙.๒ เป็นแบบอย่างที่ดีในการรักษาไว้และปฏิบัติตามรัฐธรรมนูญแห่งราชอาณาจักรไทย ทุกประการไม่ละเมิดรัฐธรรมนูญ กฎหมาย กฎ ข้อบังคับหรือมติคณะรัฐมนตรีที่ขบด้วยกฎหมายในกรณีมีข้อสงสัย หรือมีข้อทักท้วงว่าการกระทำไม่ชอบด้วยรัฐธรรมนูญ กฎหมาย กฎข้อบังคับหรือมติคณะรัฐมนตรีที่ขบด้วยกฎหมายพนักงานส่วนตำบลต้องแจ้งให้หัวหน้าส่วนราชการและคณะกรรมการจริยธรรมพิจารณา และจะดำเนินการต่อได้ต่อเมื่อได้ข้อยุติจากหน่วยงานที่มีอำนาจหน้าที่แล้ว

๙.๓ เป็นแบบอย่างที่ดีในการเป็นพลเมืองดี เคารพและปฏิบัติตามกฎหมายอย่างเคร่งครัด

๙.๔ ไม่ประพฤติตนอันอาจก่อให้เกิดความเสื่อมเสียต่อเกียรติภูมิของตำแหน่งหน้าที่รักศักดิ์ศรีของตนเอง โดยประพฤติตนให้เหมาะสมกับการเป็นพนักงานส่วนตำบลที่ดี อยู่ในระเบียบวินัย กฎหมาย และเป็นผู้มีคุณธรรมที่ดี

๙.๕ ปฏิบัติหน้าที่อย่างเต็มกำลังความสามารถ ด้วยความเสียสละ ทุ่เมเทศิปัญญา ความรู้ความสามารถ ให้บรรลุผลสำเร็จและมีประสิทธิภาพตามภาระหน้าที่ที่ได้รับมอบหมาย เพื่อให้เกิดประโยชน์สูงสุดแก่ประเทศชาติและประชาชน

๙.๖ มุ่งแก้ปัญหาความเดือดร้อนของประชาชนด้วยความเป็นธรรม รวดเร็ว และมุ่งเสริมสร้างความเข้าใจอันดีระหว่างหน่วยงานและประชาชน

๙.๗ ปฏิบัติหน้าที่ด้วยความสุภาพ เรียบร้อย มีอัธยาศัย

๙.๘ รักษาความลับที่ได้จากการปฏิบัติหน้าที่ การเปิดเผยข้อมูลที่เป็นความลับโดยพนักงานส่วนตำบล/พนักงานจะกระทำได้ต่อเมื่อมีอำนาจหน้าที่และได้รับอนุญาตจากผู้บังคับบัญชาหรือเป็นไปตามกฎหมายกำหนดเท่านั้น

๙.๑๐ รักษาและเสริมสร้างความสามัคคีระหว่างผู้ร่วมงานพร้อมกับให้ความช่วยเหลือเกื้อกูลซึ่งกันและกันในทางที่ชอบ

- เคารพต่อความเชื่อ และค่านิยมของบุคคลหรือเพื่อนร่วมงาน
- ยอมรับความคิดเห็นที่แตกต่าง และบริหารจัดการความขัดแย้งอย่างมีเหตุผล
- ไม่ผูกขาดการปฏิบัติงานหรือเกี่ยงงาน อันอาจทำให้เกิดการแตกความสามัคคี

ในหน่วยงาน

- ประสานงานกับทุกฝ่ายที่เกี่ยวข้องด้วยการรักษาสัมพันธภาพในการปฏิบัติงาน

๙.๑๑ ไม่ใช่สถานะหรือตำแหน่งไปแสวงหาประโยชน์ที่มีควรได้สำหรับตนเองหรือผู้อื่น ไม่ว่าจะเป็นประโยชน์ในทางทรัพย์สินหรือไม่ก็ตาม ตลอดจนไม่รับของขวัญหรือประโยชน์อื่นใดจากผู้ร้องเรียนหรือบุคคลที่เกี่ยวข้องเพื่อประโยชน์ต่างๆอันอาจเกิดจากการปฏิบัติหน้าที่ของตน เว้นแต่เป็นการให้โดยธรรมจรรยาหรือการให้ตามประเพณี

๙.๑๒ ประพฤติตนให้สามารถทำงานร่วมกับผู้อื่นด้วยความสุภาพ มีน้ำใจ มีมนุษยสัมพันธ์อันดี ต้องไม่ปิดบังข้อมูลที่สำคัญในการปฏิบัติงานของเพื่อนร่วมงาน และไม่นำผลงานของผู้อื่นมาแอบอ้างเป็นผลงานของตน

๑๐. การสร้างจิตสำนึกให้ประชาชนในท้องถิ่นประพฤติตนเป็นพลเมืองที่ดีร่วมกันพัฒนาชุมชนให้น่าอยู่คู่คุณธรรมและดูแลสภาพสิ่งแวดล้อมให้สอดคล้องรัฐธรรมนูญฉบับปัจจุบัน มีแนวทางดังนี้

๑๐.๑ ปลุกฝังจิตใจให้ประชาชนมีความรับผิดชอบต่อนตนเองและสังคม สร้างคุณธรรมจริยธรรม รู้จักเสียสละ ร่วมแรงร่วมใจ มีความร่วมมือในการทำประโยชน์เพื่อส่วนรวมช่วยลดปัญหาที่เกิดขึ้นในสังคม ช่วยกันพัฒนาคุณภาพชีวิต เพื่อเป็นหลักในการดำเนินชีวิต ช่วยแก้ปัญหาและสร้างสรรค์ให้เกิดประโยชน์สุขแก่สังคม

๑๐.๒ สร้างจิตสาธารณะเพื่อประโยชน์ต่อตนเองและสังคม

- สร้างวินัยในตนเอง ตระหนักถึงการมีส่วนร่วมในระบบประชาธิปไตย รู้ถึงขอบเขตของสิทธิ เสรีภาพ หน้าที่ความรับผิดชอบ ต่ตนเองและสังคม

- ให้ความสำคัญต่อสิ่งแวดล้อม ตระหนักเสมอว่าตนเองคือส่วนหนึ่งของสังคม ต้องมีความรับผิดชอบในการรักษาสิ่งแวดล้อมซึ่งเป็นเรื่องของส่วนรวมทั้งต่อประเทศชาติ และโลกใบนี้

- ตระหนักถึงปัญหาและผลกระทบที่เกิดขึ้นกับสังคม ให้ถือว่าเป็นปัญหา ของตนเอง เช่น กันหลีกเลี่ยงไม่ได้ ต้องช่วยกันแก้ไข

- ยึดหลักธรรมในการดำเนินชีวิต เพราะหลักธรรมหรือคำสั่งสอนในทุกศาสนาที่นับถือ สอนให้คนทำความดี

๑๐.๓ การดำรงชีวิตตามหลักปรัชญาเศรษฐกิจพอเพียง ดำเนินชีวิตบนทางสายกลาง โดยยึดหลักความพอประมาณ ความมีภูมิคุ้มกันที่ดี ภายใต้งานไขความรู้อและคุณธรรม

- ยึดหลักความพอประมาณ โดยดำรงชีวิตเหมาะสมกับฐานะของตนเองและสังคม พัฒนาตนเองให้มีความอดสาหะ ขยันหมั่นเพียร ประหยัด และดีขึ้นเป็นลำดับ

- ยึดหลักความมีเหตุผล โดยถือปฏิบัติตนและปฏิบัติงานอย่างมีระบบ มีเหตุผล ถูกต้อง โปร่งใส เป็นธรรม ก่อนตัดสินใจดำเนินการใดๆ ต้องคำนึงถึงผลที่คาดว่าจะเกิดขึ้นต่อส่วนรวมและต่อตนเอง

- ยึดหลักการมีภูมิคุ้มกันที่ดี ด้วยการดำเนินชีวิตและปฏิบัติงาน โดยมีเป้าหมาย มีการวางแผนและดำเนินการไปสู่เป้าหมายด้วยความรอบคอบ ประหยัด อดทน อดออม บนพื้นฐานความรู้และคุณธรรมเพื่อให้บรรลุเป้าหมาย

- ประพฤติตนเป็นแบบอย่างที่ดีในการน้อมนำปรัชญาของเศรษฐกิจพอเพียงสู่การปฏิบัติ

๑๐.๔ ไม่ละเมิดรัฐธรรมนูญ กฎหมาย กฎ ข้อบังคับหรือมติคณะรัฐมนตรีที่ขบถด้วย

กฎหมาย

๑๑. แสดงหรือมีเจตนาารมณ์ร่วมกันในการป้องกันและต่อต้านการทุจริตคอร์รัปชัน

๑๑.๑ บุคลากรขององค์การบริหารส่วนตำบลพระเพลิง จะไม่เข้าไปเกี่ยวข้องกับเรื่องทุจริตคอร์รัปชัน ไม่ว่าจะโดยทางตรงหรือทางอ้อม

๑๑.๒ บุคลากรขององค์การบริหารส่วนตำบลพระเพลิง ไม่พึงละเลยหรือเพิกเฉย เมื่อพบเห็นการกระทำที่เข้าข่ายการทุจริตคอร์รัปชันที่เกี่ยวข้องกับองค์การบริหารส่วนตำบลพระเพลิง โดยต้องแจ้งให้ผู้บังคับบัญชา หรือบุคคลที่รับผิดชอบทราบ และให้ความร่วมมือในการตรวจสอบข้อเท็จจริงต่างๆ หากมีข้อสงสัยหรือข้อซักถามให้ปรึกษากับผู้บังคับบัญชา หรือบุคคลที่กำหนดให้ทำหน้าที่รับผิดชอบเกี่ยวกับการติดตามการปฏิบัติตามประมวลจริยธรรมของบุคลากรแต่ละประเภทตามที่กำหนดไว้

๑๑.๓ บุคลากรขององค์การบริหารส่วนตำบลพระเพลิง จะตระหนักถึงความสำคัญในการเผยแพร่ ให้ความรู้ และทำความเข้าใจกับบุคคลอื่นที่ต้องปฏิบัติหน้าที่ที่เกี่ยวข้องกับองค์การบริหารส่วนตำบลพระเพลิง หรืออาจเกิดผลกระทบต่อองค์การบริหารส่วนตำบลพระเพลิง ในเรื่องที่ต้องปฏิบัติมิให้เกิดการทุจริตคอร์รัปชัน

๑๑.๔ บุคลากรขององค์การบริหารส่วนตำบลพระเพลิง จะมุ่งมั่นที่จะสร้างและรักษาวัฒนธรรมองค์กรที่ยึดมั่นว่าการทุจริตคอร์รัปชัน และการให้หรือรับสินบนเป็นการกระทำที่ยอมรับไม่ได้ ไม่ว่าจะเป็นการกระทำกับบุคคลใดก็ตาม หรือการทำธุรกรรมกับภาครัฐหรือภาคเอกชน

บรรณานุกรม

๑. สำนักพัฒนาระบบงานตำแหน่งและค่าตอบแทน สำนักงาน ก.พ.// (๒๕๕๓) // คู่มือวิเคราะห์อัตราค่าจ้างของส่วนราชการ // สืบค้นเมื่อ ๑๗ มิถุนายน ๒๕๖๓ / จาก <https://www.ocsc.go.th>
๒. เอกสารประกอบการบรรยายเรื่องการบริหารกำลังคนภาครัฐ โครงการศึกษาวิจัยการปรับปรุงระบบตำแหน่งและค่าตอบแทนของข้าราชการส่วนท้องถิ่น ระยะที่ ๒ สำนักงานคณะกรรมการมาตรฐานการบริหารงานบุคคลส่วนท้องถิ่น (ก.ถ.)
๓. หนังสือสำนักงาน ก.จ.จ. ก.ท. และ ก.อบต. ที่ มท ๐๘๐๙.๒/ว ๗๐ ลงวันที่ ๑๙ มิถุนายน ๒๕๖๓ เรื่อง การจัดทำแผนอัตราค่าจ้าง ๓ ปี ประจำปีงบประมาณ พ.ศ.๒๕๖๔ - ๒

ภาคผนวก



คำสั่งองค์การบริหารส่วนตำบลบางพลับ

ที่ ๙๙/๒๕๖๖

เรื่อง แต่งตั้งคณะกรรมการจัดทำแผนอัตรากำลัง ๓ ปี ประจำปีงบประมาณ ๒๕๖๗ - ๒๕๖๙

ด้วยแผนอัตรากำลัง ๓ ปีขององค์การบริหารส่วนตำบลบางพลับ ประจำปีงบประมาณ ๒๕๖๖ - ๒๕๖๗ จะสิ้นสุดลงในวันที่ ๓๐ กันยายน ๒๕๖๖ และองค์การบริหารส่วนตำบลบางพลับ จำเป็นต้องมีแผนอัตรากำลัง ๓ ปี เพื่อรองรับอัตรากำลังพนักงานส่วนตำบล และพนักงานจ้าง ในปีงบประมาณ ๒๕๖๗ - ๒๕๖๙

ดังนั้นเพื่อให้การดำเนินงานด้านการบริหารงานบุคคล ขององค์การบริหารส่วนตำบลบางพลับ ดำเนินการต่อไปด้วยความเรียบร้อย และองค์การบริหารส่วนตำบลบางพลับมีแผนอัตรากำลังบริหารจัดการ บุคลากรต่อเนื่อง ตลอดจนภารกิจการให้บริการประชาชน จึงอาศัยอำนาจตามความในมาตรา ๑๕ และ มาตรา ๒๕ วรรคท้าย แห่งพระราชบัญญัติระเบียบบริหารงานบุคคลส่วนท้องถิ่น พ.ศ.๒๕๔๒ ประกอบกับ ประกาศคณะกรรมการพนักงานส่วนตำบลจังหวัดอ่างทอง เรื่อง หลักเกณฑ์และเงื่อนไขเกี่ยวกับการบริหารงาน บุคคลขององค์การบริหารส่วนตำบล ลงวันที่ ๒๙ พฤศจิกายน ๒๕๕๕ และแก้ไขเพิ่มเติม จึงแต่งตั้งคณะกรรมการ จัดทำแผนอัตรากำลัง ๓ ปี ประจำปีงบประมาณ ๒๕๖๗ - ๒๕๖๙ ดังนี้

๑. แต่งตั้งคณะกรรมการจัดทำแผนอัตรากำลัง ๓ ปี ประจำปีงบประมาณ ๒๕๖๗ - ๒๕๖๙
 - ๑.๑ นายกองดีการบริหารส่วนตำบล ประธานคณะกรรมการ
 - ๑.๒ ปลัดองค์การบริหารส่วนตำบล คณะกรรมการ
 - ๑.๓ ผู้อำนวยการกองคลัง คณะกรรมการ
 - ๑.๔ ผู้อำนวยการกองสาธารณสุขและสิ่งแวดล้อม คณะกรรมการ
 - ๑.๕ ผู้อำนวยการกองช่าง คณะกรรมการ
 - ๑.๖ ผู้อำนวยการกองการศึกษา ศาสนาและวัฒนธรรม คณะกรรมการ
 - ๑.๗ หัวหน้าสำนักงานปลัด คณะกรรมการและเลขานุการ
 - ๑.๘ นักทรัพยากรบุคคล ผู้ช่วยเลขานุการ

๒. คณะกรรมการมีหน้าที่ จัดทำแผนอัตรากำลัง ๓ ปี ขององค์การบริหารส่วนตำบลบางพลับ ประจำปีงบประมาณ ๒๕๖๗ - ๒๕๖๙ โดยให้สอดคล้องและคำนึงถึงภารกิจ อำนาจหน้าที่ตามกฎหมาย กำหนด แผนและขั้นตอนการกระจายอำนาจให้แก่องค์กรปกครองส่วนท้องถิ่น กฎหมายว่าด้วยสภาพัฒนาการและองค์การ บริหารส่วนตำบล ลักษณะงานที่ต้องปฏิบัติ ความยากและคุณภาพของงาน และปริมาณงานของส่วนราชการต่างๆ ในองค์การบริหารส่วนตำบลบางพลับ รวมทั้งภาระค่าใช้จ่ายขององค์การบริหารส่วนตำบลบางพลับ ที่จะต้องจ่าย ในด้านบุคคล และการจัดสรรเงินงบประมาณขององค์การบริหารส่วนตำบลบางพลับ ตลอดระยะเวลา ๓ ปี อย่างน้อยต้องประกอบด้วยสาระสำคัญดังนี้

๒.๑ ศึกษาวิเคราะห์อำนาจหน้าที่ และภารกิจความรับผิดชอบของคณะกรรมการส่วนตำบลบางพลับ ในช่วงระยะเวลา ๓ ปี

๒.๒ ศึกษาวิเคราะห์ความต้องการกำลังคนทั้งหมดขององค์การบริหารส่วนตำบลบางพลับ ในช่วงระยะเวลา ๓ ปี ว่าต้องการกำลังคน ประเภทใด ระดับใด จำนวนเท่าไร ซึ่งจะสามารถปฏิบัติงานภารกิจที่อยู่ในอำนาจหน้าที่ และความรับผิดชอบได้อย่างมีประสิทธิภาพ

๒.๓ ศึกษาวิเคราะห์ ประเมินความต้องการกำลังคนที่มีอยู่ในปัจจุบันและกำลังคนที่ขาดอยู่ และต้องการเพิ่มขึ้น อัตราความต้องการกำลังคนเพิ่มขึ้นเนื่องจากการขยายงานหรือได้รับมอบหมายเพิ่มขึ้น อัตราการสูญเสียกำลังคนในแต่ละปี ตลอดระยะเวลา ๓ ปี

๒.๔ ศึกษาวิเคราะห์การวางแผนการใช้กำลังคน เป็นการวางแผนเพื่อให้มีการใช้กำลังคนที่มีอยู่ในองค์การบริหารส่วนตำบลบางพลับให้เกิดประโยชน์สูงสุด โดยสำรวจและประเมินความรู้ความสามารถของกำลังคนที่มีอยู่ การพัฒนาหรือฝึกอบรมกำลังคนที่มีอยู่ให้มีประสิทธิภาพสูงขึ้น และใช้กำลังคนที่มีอยู่ให้เหมาะสมกับความรู้ความสามารถของแต่ละคน

๒.๕ ศึกษาวิเคราะห์ การจัดโครงสร้างการแบ่งส่วนราชการ การกำหนดหน้าที่ความรับผิดชอบของแต่ละส่วนราชการ การแบ่งงานภายในส่วนราชการ การกำหนดตำแหน่งและระดับตำแหน่งต่างๆ ในแต่ละส่วนราชการ

๒.๖ พิจารณาให้ความคิดเห็น ข้อเสนอแนะ ทบทวน และขอปรับปรุงแผนอัตรากำลัง ตลอดระยะเวลา ๓ ปี ประจำปีงบประมาณ ๒๕๖๗ - ๒๕๖๙

ทั้งนี้ตั้งแต่บัดนี้เป็นต้นไป

สั่ง ณ วันที่ ๑๗ เดือน กรกฎาคม พ.ศ.๒๕๖๖

(นายปรีชา เหลืองบุศราคม)

นายกองค์การบริหารส่วนตำบลบางพลับ